

# Rapport de repérage des matériaux et produits contenant de l'amiante

## Listes A & B

### DÉSIGNATION DE L'IMMEUBLE

Adresse : **9 Rue de l'Airette**  
**34360 SAINT-CHINIAN**

Référence cadastrale : **AB / 440**

Lot(s) de copropriété : **Sans objet** N° étage : **R+2**

Nature de l'immeuble : **Maison individuelle**

Étendue de la prestation : **Immeuble complet**

Destination des locaux : **Habitation**

Date permis de construire : **Avant 1948**



### DÉSIGNATION DU PROPRIÉTAIRE

Propriétaire : [REDACTED]

Si le propriétaire n'est pas le donneur d'ordre (sur déclaration de l'intéressé) :

Qualité du donneur d'ordre : **Huissier**

Identification : **HUISSIER DE JUSTICE MAÎTRE MAS Jérémie – 3 rue Guibal successeur de Me BALDY 34500 BEZIERS**

### DÉSIGNATION DE L'OPÉRATEUR DE REPÉRAGE

Opérateur de repérage : **Baptiste DELAGE**  
Certification n°C3931 délivrée le 21/02/2024 pour 7 ans par LCC Qualixpert (17 rue Borrel 81100 CASTRES)  Avec mention  
Formation à la prévention des risques liés à l'amiante conformément à l'arrêté du 23 février 2012

Cabinet de diagnostics : **CABINET AGENDA AUDE-HERAULT**  
**SAS Languedoc Expertises Immobilières 16 avenue Jean Moulin – 34500 BEZIERS**  
N° SIRET : **433 997 236 00024**

Compagnie d'assurance : **AXA** N° de police : **10755853504** Validité : **06/05/2025 au 31/12/2025**

Le présent rapport est établi par une personne dont les compétences sont certifiées par l'organisme certificateur mentionné sous le nom de l'opérateur de repérage concerné.

## RÉALISATION DE LA MISSION

N° de dossier :	<b>2025-07-2794 #A</b>
Ordre de mission du :	<b>28/07/2025</b> L'attestation requise par l'article R271-3 du CCH, reproduite en annexe, a été transmise au donneur d'ordre préalablement à la conclusion du contrat de prestation de service.
Accompagnateur(s) :	<b>HUISSIER DE JUSTICE MAÎTRE Jérémie MAS (Huissier)</b>
Document(s) fourni(s) :	<b>Aucun</b>
Moyens mis à disposition :	<b>Aucun</b>
Laboratoire(s) d'analyses :	<b>Sans objet</b>
Commentaires :	<b>Néant</b>

## CADRE RÉGLEMENTAIRE

- Articles L1334-12-1 à L1334-17 du Code de la Santé Publique : Lutte contre la présence d'amiante
- Articles L271-4 à L271-6 et R271-1 à D271-5 du Code de la Construction et de l'Habitation : Dossier de diagnostic technique
- Article R1334-14 du Code de la Santé Publique : Prévention des risques liés à l'amiante dans les immeubles bâtis
- Articles R1334-15 à R1334-18 du Code de la Santé Publique : Obligations des propriétaires de tout ou partie d'immeubles bâtis en matière de repérage
- Articles R1334-20 et R1334-21 du Code de la Santé Publique : Établissement des repérages et rapports de repérage
- Articles R1334-23 et R1334-24 du Code de la Santé Publique : Compétences des personnes et des organismes qui effectuent les repérages, les mesures d'empoussièrement et les analyses des matériaux et produits
- Articles R1334-26 à R1334-29-2 du Code de la Santé Publique : Obligations issues des résultats des repérages
- Article R1334-29-7 du Code de la Santé Publique : Constitution et communication des documents et informations relatifs à la présence d'amiante
- Annexe 13-9 du Code de la Santé Publique : Programmes de repérage de l'amiante
- Arrêté du 12 décembre 2012 modifié relatif aux critères d'évaluation de l'état de conservation des matériaux et produits de la liste A contenant de l'amiante et au contenu du rapport de repérage
- Arrêté du 12 décembre 2012 modifié relatif aux critères d'évaluation de l'état de conservation des matériaux et produits de la liste B contenant de l'amiante et du risque de dégradation lié à l'environnement ainsi que le contenu du rapport de repérage

Nota : Sauf indication contraire, l'ensemble des références légales, réglementaires et normatives s'entendent de la version des textes en vigueur au jour de la réalisation du diagnostic.

## LIMITES DU DOMAINE D'APPLICATION DU REPÉRAGE

Ce repérage a pour objectif d'identifier et de localiser les matériaux et produits contenant de l'amiante incorporés dans l'immeuble bâti et susceptibles de libérer des fibres d'amiante en cas d'agression mécanique résultant de l'usage des locaux (chocs et frottements) ou générée à l'occasion d'opérations d'entretien et de maintenance. Il est basé sur les listes A et B de matériaux et produits mentionnés à l'Annexe 13-9 du Code de la Santé Publique et ne concerne pas les équipements et matériels (chaudières, par exemple).

**Il est nécessaire d'avertir de la présence d'amiante toute personne pouvant intervenir sur ou à proximité des matériaux et produits concernés ou de ceux les recouvrant ou les protégeant. Ce repérage visuel et non destructif ne peut se substituer à un repérage avant réalisation de travaux ou avant démolition.**

## CONCLUSION

**Dans le cadre de la mission objet du présent rapport,  
il n'a pas été repéré de matériaux et produits de la liste A contenant de l'amiante,  
il n'a pas été repéré de matériaux et produits de la liste B contenant de l'amiante.**

Les obligations réglementaires prévues aux articles R1334-15 à R1334-18 du Code de la Santé Publique ne sont pas remplies conformément aux dispositions de l'article 3 des arrêtés du 12/12/2012 :

- ▶ Des investigations approfondies doivent être réalisées : composants ou parties de composants qui n'ont pu être inspectés

## Locaux ou parties de locaux non visités

Néant

## Composants ou parties de composants qui n'ont pu être inspectés

LOCALISATION	Justification	Photo
Maison 3ème étage Toiture – Couverture sous tuile	Absence d'accessibilité	

Avertissement : pour satisfaire aux obligations réglementaires, il y a lieu de réaliser des investigations complémentaires afin que tous les composants concernés par la présente mission soient entièrement inspectés.

## Dates de visite et d'établissement du rapport

Visite effectuée le **31/07/2025**

Rapport rédigé à **BEZIERS**, le **31/07/2025**

Opérateur de repérage : **Baptiste DELAGE**

Durée de validité : **Non définie par la réglementation**

*Signature de l'opérateur de repérage*



**Baptiste DELAGE**  
Tél : 06 20 24 77 76

*Cachet de l'entreprise*



**CABINET AGENDA AUDE-HERAULT**  
SAS Languedoc Expertises Immobilières  
16 avenue Jean Moulin  
34500 BEZIERS  
Tél : 0467305671 Prise RV  
SIRET : 433 997 236 00024 – APE : 7112B

Le présent rapport ne peut être reproduit que dans son intégralité (annexes comprises), et avec l'accord écrit de son signataire.

Ce repérage, basé sur les listes A et B de matériaux et produits mentionnés à l'Annexe 13-9 du Code de la Santé Publique, peut être utilisé pour la vente du bien, la constitution et la mise à jour du dossier technique amiante (DTA) et du dossier amiante parties privatives (DA-PP).

**Attention ! Avant tous travaux ou démolition, ce repérage doit être complété : contactez-nous pour plus d'informations.**

## CONDITIONS DE RÉALISATION DU REPÉRAGE

### Programme de repérage réglementaire

Il s'agit de la liste réglementaire de matériaux et produits devant être inspectés. Il ne s'agit pas des matériaux et produits effectivement repérés. Si de tels composants amiantés ont été repérés, ils figurent ci-après au chapitre « Résultats détaillés du repérage ».

#### ANNEXE 13-9 DU CODE DE LA SANTÉ PUBLIQUE : LISTE A

Composant à sonder ou à vérifier
Flocages
Calorifugeages
Faux plafonds

#### ANNEXE 13-9 DU CODE DE LA SANTÉ PUBLIQUE : LISTE B

Composant de la construction	Partie du composant
<b>1. Parois verticales intérieures</b>	
Murs et cloisons « en dur » et poteaux (périphériques et intérieurs)	Enduits projetés, revêtements durs (plaques menuiserie, amiant-ciment) et entourages de poteaux (carton, amiant-ciment, matériau sandwich, carton + plâtre), coffrage perdu
Cloisons (légères et préfabriquées), gaines et coffres	Enduits projetés, panneaux de cloisons
<b>2. Planchers et plafonds</b>	
Plafonds, poutres et charpentes, gaines et coffres	Enduits projetés, panneaux collés ou vissés
Planchers	Dalles de sol
<b>3. Conduits, canalisations et équipements intérieurs</b>	
Conduits de fluides (air, eau, autres fluides...)	Conduits, enveloppes de calorifuges
Clapets/volets coupe-feu	Clapets, volets, rebouchage
Portes coupe-feu	Joints (tresses, bandes)
Vide-ordures	Conduits
<b>4. Éléments extérieurs</b>	
Toitures	Plaques, ardoises, accessoires de couverture (composites, fibres-ciment), bardeaux bitumineux
Bardages et façades légères	Plaques, ardoises, panneaux (composites, fibres-ciment)
Conduits en toiture et façade	Conduits en amiant-ciment : eaux pluviales, eaux usées, conduits de fumée

### Modes opératoires

Nous tenons à votre disposition nos modes opératoires pour les missions de repérage des matériaux et produits contenant de l'amiant. Ces modes opératoires décrivent la méthodologie propre à nos interventions. Ils permettent notamment de limiter la propagation de fibres d'amiant lors des sondages et prélèvements.

### Conditions d'inaccessibilité

Les éléments cachés (plafonds, murs, sols, ...) par du mobilier, des revêtements de décoration de type synthétique, panneaux, matériaux isolants, cloisons ou tous autres matériaux pouvant masquer des matériaux ou produits contenant de l'amiant, ne peuvent être examinés par manque d'accessibilité.

Les parties d'ouvrage, éléments en amiant inclus dans la structure du bâtiment ainsi que les éléments coffrés ne peuvent être contrôlés, notre mission n'autorisant pas de démontage ni de destruction.

Les prélèvements nécessaires au repérage et entraînant une dégradation des matériaux sont réalisés sous la responsabilité du maître d'ouvrage. Les prélèvements concernant les matériaux ayant une fonction de sécurité (éléments coupe-feu, clapets, joints, ...) ne sont réalisés que s'ils n'entraînent aucune modification de l'efficacité de leur fonction de sécurité.

## Constatations diverses

Néant







## RÉSULTATS DÉTAILLÉS DU REPÉRAGE

Ces résultats sont présentés sous 2 formes :

- « **Locaux visités & matériaux et produits repérés** » :
  - ▶ Les matériaux et produits repérés sont regroupés par local visité, qu'ils contiennent de l'amiante ou pas ;
  - ▶ Leur identification est réalisée grâce à un numéro unique et une désignation en langage courant ;
- « **Matériaux et produits contenant de l'amiante** » et « **Matériaux et produits ne contenant pas d'amiante** » :
  - ▶ Les matériaux et produits repérés sont regroupés selon le fait qu'ils contiennent ou pas de l'amiante, indépendamment du local où ils se trouvent ;
  - ▶ Leur identification est réalisée grâce à un numéro unique (le même que précédemment, ce qui permet de faire le lien entre les 2 types de présentation des résultats) et leur libellé réglementaire (composant / partie du composant) ;
  - ▶ Le critère ayant permis de conclure à la présence ou à l'absence d'amiante y est précisé :
    - Sur décision de l'opérateur : Document consulté (information documentaire sur le matériau ou produit, facture de fourniture et pose du matériau ou produit), Marquage du matériau ou produit, Matériau ou produit qui par nature ne contient pas d'amiante, Jugement personnel de l'opérateur (uniquement pour les matériaux et produits de la Liste B) ;
    - Après analyse : Prélèvement d'un échantillon représentatif du matériau ou produit et analyse par un laboratoire accrédité.

Enfin, la **légende** ci-dessous permet d'explicitier la terminologie et les pictogrammes utilisés dans les tableaux de résultats.

## Légende des colonnes des tableaux de matériaux et produits repérés

CARACTÉRISTIQUE	Identifiant	Commentaire
Élément de construction	N°	Numéro de l'élément de construction permettant de faire le lien entre sa désignation courante et son libellé réglementaire
	Désignation	Description courante de l'élément de construction
	Composant / Partie du composant	Description selon le programme de repérage réglementaire (cf. 'Conditions de réalisation du repérage')
Sondages et prélèvements	Px	Référence du prélèvement
	Dx	Référence de la décision opérateur (DO)
	Zx	Référence de la zone présentant des similitudes d'ouvrage (ZPSO) Une ZPSO est la partie d'un immeuble bâti dont les ouvrages ou parties d'ouvrage sont semblables. Chaque ZPSO comporte un ou plusieurs prélèvement(s) ou décision(s) de l'opérateur. Le récapitulatif des ZPSO figure au tout début des Annexes.
		Prélèvement : si le pictogramme est rouge, alors le matériau ou produit est amianté
		Prélèvement négatif, en contradiction avec la ZPSO à laquelle il est rattaché, qui est amiantée
		Sondage : si le pictogramme est rouge, alors le matériau ou produit est amianté Le recensement des sondages n'a pas vocation à être exhaustif.
		Présence d'amiante
Paroi		Susceptible de contenir de l'amiante, en attente de résultat d'analyse
	A, B, ..., Z	Murs : le mur A est le mur d'entrée dans la pièce, les lettres suivantes sont affectées aux autres murs en fonction du sens des aiguilles d'une montre
	SO	Sol
	PL	Plafond
État de conservation (EC)	1, 2 ou 3	Classification des flocages, calorifugeages et faux plafonds (arrêté du 12/12/2012) : le cas échéant, voir en annexe les grilles d'évaluation
Justification		Indication des éléments qui ont permis de conclure à la présence ou à l'absence d'amiante
Préconisations Recommandations de gestion	EP	Évaluation périodique (arrêté du 12/12/2012)
	AC1	Action corrective de 1 <sup>er</sup> niveau (arrêté du 12/12/2012)
	AC2	Action corrective de 2 <sup>nd</sup> niveau (arrêté du 12/12/2012)

CARACTÉRISTIQUE	Identifiant	Commentaire
Obligations réglementaires	EVP	Évaluation périodique dans un délai maximal de trois ans (article R1334-27 du Code de la Santé Publique)
	SNE	Surveillance du niveau d'empoussièrement dans l'air (article R1334-27 du Code de la Santé Publique)
	TCR	Travaux de confinement ou de retrait dans un délai maximal de trois ans (article R1334-27 du Code de la Santé Publique)

## Locaux visités & matériaux et produits repérés

Les (éventuelles) lignes d'éléments de construction en gras (avec pictogramme 'a' souligné en rouge et prélèvement ou sondage en rouge) correspondent à des matériaux ou produits contenant de l'amiante, dont on trouvera le détail dans les rubriques suivantes. Les autres lignes d'éléments de construction correspondent à des matériaux ou produits ne contenant pas d'amiante ou en attente de résultats d'analyse, dont on trouvera le détail dans les rubriques suivantes, ou n'entrant pas dans le cadre de cette mission.

LOCAL	Élément de construction			Sondages et prélèvements
	N°	Désignation	Photo	
Maison RDC Entrée	1	Sol et/ou plancher		
	2	Mur enduit / plâtre peinture (A)		
	3	Mur enduit / plâtre peinture (B)		
	4	Mur enduit / plâtre peinture (C)		
	5	Mur enduit / plâtre peinture (D)		
	9	Plafond plâtre		
Maison RDC Garage	10	Sol et/ou plancher		
	11	Mur enduit / plâtre peinture (A)		
	12	Mur enduit / plâtre peinture (B)		
	13	Mur enduit / plâtre peinture (C)		
	14	Mur enduit / plâtre peinture (D)		
	18	Plafond plâtre		
	20	Mur enduit / plâtre peinture (E)		
21	Mur enduit / plâtre peinture (F)			
Maison RDC Escalier	36	Sol et/ou plancher		
	37	Mur enduit / plâtre peinture (A)		
	38	Mur enduit / plâtre peinture (B)		
	39	Mur enduit / plâtre peinture (C)		
	40	Mur enduit / plâtre peinture (D)		
	44	Plafond plâtre		
Maison 1er étage Séjour coin cuisine	24	Sol et/ou plancher		
	25	Mur enduit / plâtre peinture (A)		
	26	Mur enduit / plâtre peinture (B)		
	27	Mur enduit / plâtre peinture (C)		
	28	Mur enduit / plâtre peinture (D)		
	32	Plafond plâtre		
	34	Mur enduit / plâtre peinture (E)		
35	Mur enduit / plâtre peinture (F)			
Maison 1er étage Escalier	47	Sol et/ou plancher		
	48	Mur enduit / plâtre peinture (A)		
	49	Mur enduit / plâtre peinture (B)		
	50	Mur enduit / plâtre peinture (C)		
	51	Mur enduit / plâtre peinture (D)		

LOCAL	Élément de construction			Sondages et prélèvements
	N°	Désignation	Photo	
	52	Plafond plâtre		
Maison 2ème étage Dgt	53	Sol et/ou plancher		
	54	Mur enduit / plâtre peinture (A)		
	55	Mur enduit / plâtre peinture (B)		
	56	Mur enduit / plâtre peinture (C)		
	57	Mur enduit / plâtre peinture (D)		
	61	Plafond plâtre		
	63	Mur enduit / plâtre peinture (E)		
	64	Mur enduit / plâtre peinture (F)		
Maison 2ème étage Chambre	67	Sol et/ou plancher		
	68	Mur enduit / plâtre peinture (A)		
	69	Mur enduit / plâtre peinture (B)		
	70	Mur enduit / plâtre peinture (C)		
	71	Mur enduit / plâtre peinture (D)		
	75	Plafond plâtre		
	78	Mur enduit / plâtre peinture (E)		
	79	Mur enduit / plâtre peinture (F)		
Maison 2ème étage Chambre 2	82	Sol et/ou plancher		
	83	Mur enduit / plâtre peinture (A)		
	84	Mur enduit / plâtre peinture (B)		
	85	Mur enduit / plâtre peinture (C)		
	86	Mur enduit / plâtre peinture (D)		
	90	Plafond plâtre		
	92	Mur enduit / plâtre peinture (E)		
	93	Mur enduit / plâtre peinture (F)		
Maison 3ème étage Chambre	97	Sol et/ou plancher		
	98	Mur enduit / plâtre peinture (A)		
	99	Mur enduit / plâtre peinture (B)		
	100	Mur enduit / plâtre peinture (C)		
	101	Mur enduit / plâtre peinture (D)		
	105	Plafond plâtre		
	107	Mur enduit / plâtre peinture (E)		
	108	Mur enduit / plâtre peinture (F)		
	109	Mur enduit / plâtre peinture (G)		
	110	Mur enduit / plâtre peinture (H)		
	113	Plafond panneau(x) de rampant		
Maison 3ème étage Terrasse	114	Sol et/ou plancher		
	115	Mur enduit / plâtre peinture (A)		
	116	Mur enduit / plâtre peinture (B)		
	117	Mur enduit / plâtre peinture (C)		
	118	Mur enduit / plâtre peinture (D)		
	122	Plafond plâtre		
	124	Mur enduit / plâtre peinture (E)		
	125	Mur enduit / plâtre peinture (F)		

## Matériaux et produits contenant de l'amiante

Cette rubrique permet de faire le lien entre les matériaux et produits amiantés repérés ci-dessus à la rubrique « Locaux visités & matériaux et produits repérés » et la terminologie réglementaire rappelée à la rubrique « Programme de repérage ». La correspondance s'établit grâce au N° d'élément de construction.

### SUR DÉCISION DE L'OPÉRATEUR

Néant

### APRÈS ANALYSE

Néant

## Matériaux et produits ne contenant pas d'amiante

Cette rubrique permet de faire le lien entre les matériaux et produits non amiantés repérés ci-dessus à la rubrique « Locaux visités & matériaux et produits repérés » et la terminologie réglementaire rappelée à la rubrique « Programme de repérage ». La correspondance s'établit grâce au N° d'élément de construction.

### SUR DÉCISION DE L'OPÉRATEUR

Néant

### APRÈS ANALYSE

Néant

## ANNEXES

### Notice d'information

Les maladies liées à l'amiante sont provoquées par l'inhalation des fibres. Toutes les variétés d'amiante sont classées comme substances cancérigènes avérées pour l'homme. L'inhalation de fibres d'amiante est à l'origine de cancers (mésothéliomes, cancers broncho-pulmonaires), et d'autres pathologies non cancéreuses (épanchements pleuraux, plaques pleurales).

L'identification des matériaux et produits contenant de l'amiante est un préalable à l'évaluation et à la prévention des risques liés à l'amiante. Elle doit être complétée par la définition et la mise en œuvre de mesures de gestion adaptées et proportionnées pour limiter l'exposition des occupants présents temporairement ou de façon permanente dans l'immeuble. L'information des occupants présents temporairement ou de façon permanente est un préalable essentiel à la prévention du risque d'exposition à l'amiante.

Il convient donc de veiller au maintien du bon état de conservation des matériaux et produits contenant de l'amiante afin de remédier au plus tôt aux situations d'usure anormale ou de dégradation.

Il conviendra de limiter autant que possible les interventions sur les matériaux et produits contenant de l'amiante qui ont été repérés et de faire appel aux professionnels qualifiés notamment dans le cas de retrait ou de confinement de ce type de matériau ou produit.

Enfin, les déchets contenant de l'amiante doivent être éliminés dans des conditions strictes, renseignez-vous auprès de votre mairie ou votre préfecture. Pour connaître les centres d'élimination près de chez vous consultez la base de données « déchets » gérée par l'ADEME directement accessible sur le site Internet [www.sinoe.org](http://www.sinoe.org).

### Rapports précédemment réalisés

Néant

### Plans et croquis

- Planche 1/4 : Maison - RDC
- Planche 2/4 : Maison - 1er étage
- Planche 3/4 : Maison - 2ème étage
- Planche 4/4 : Maison - 3ème étage

<b>PLANCHE DE REPERAGE USUEL</b>			<i>Adresse de l'immeuble :</i> 9 Rue de l'Airette 34360 SAINT-CHINIAN	
<i>N° dossier :</i> 2025-07-2794 #A				
<i>N° planche :</i> 1/4	<i>Version :</i> 1	<i>Type :</i> Croquis		
<i>Origine du plan :</i> Cabinet de diagnostic			<i>Bâtiment – Niveau :</i> Maison - RDC	

Document sans échelle remis à titre indicatif

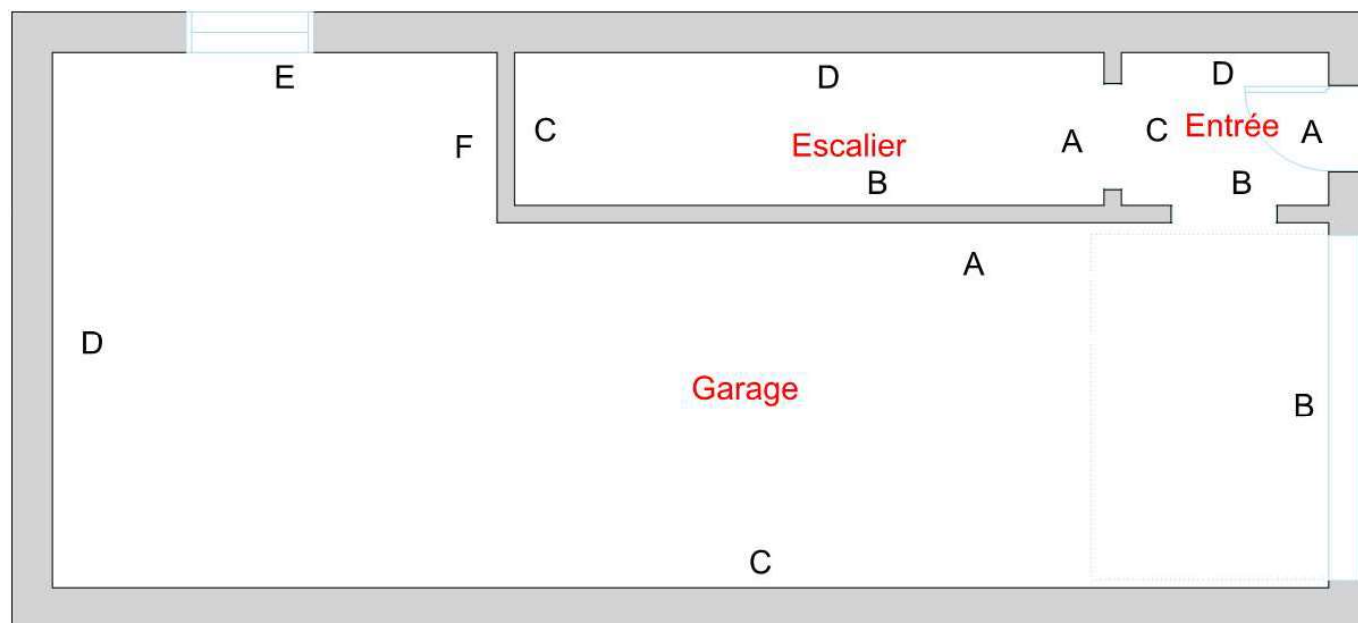

<b>PLANCHE DE REPERAGE USUEL</b>			<i>Adresse de l'immeuble :</i> 9 Rue de l'Airette 34360 SAINT-CHINIAN	
<i>N° dossier :</i> 2025-07-2794 #A				
<i>N° planche :</i> 2/4	<i>Version :</i> 1	<i>Type :</i> Croquis		
<i>Origine du plan :</i> Cabinet de diagnostic			<i>Bâtiment – Niveau :</i> Maison - 1er étage	

Document sans échelle remis à titre indicatif

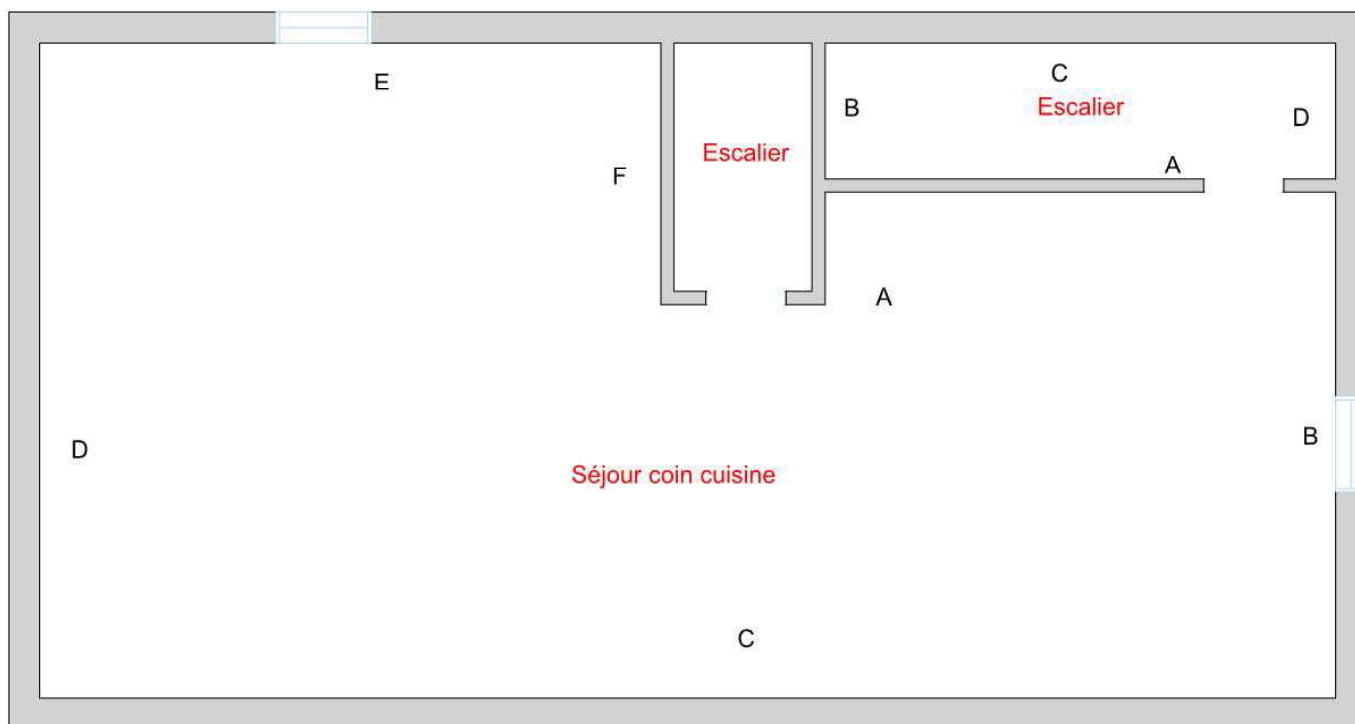

<b>PLANCHE DE REPERAGE USUEL</b>			<i>Adresse de l'immeuble :</i> 9 Rue de l'Airette 34360 SAINT-CHINIAN	
<i>N° dossier :</i> 2025-07-2794 #A				
<i>N° planche :</i> 3/4	<i>Version :</i> 1	<i>Type :</i> Croquis		
<i>Origine du plan :</i> Cabinet de diagnostic			<i>Bâtiment – Niveau :</i> Maison - 2ème étage	

Document sans échelle remis à titre indicatif

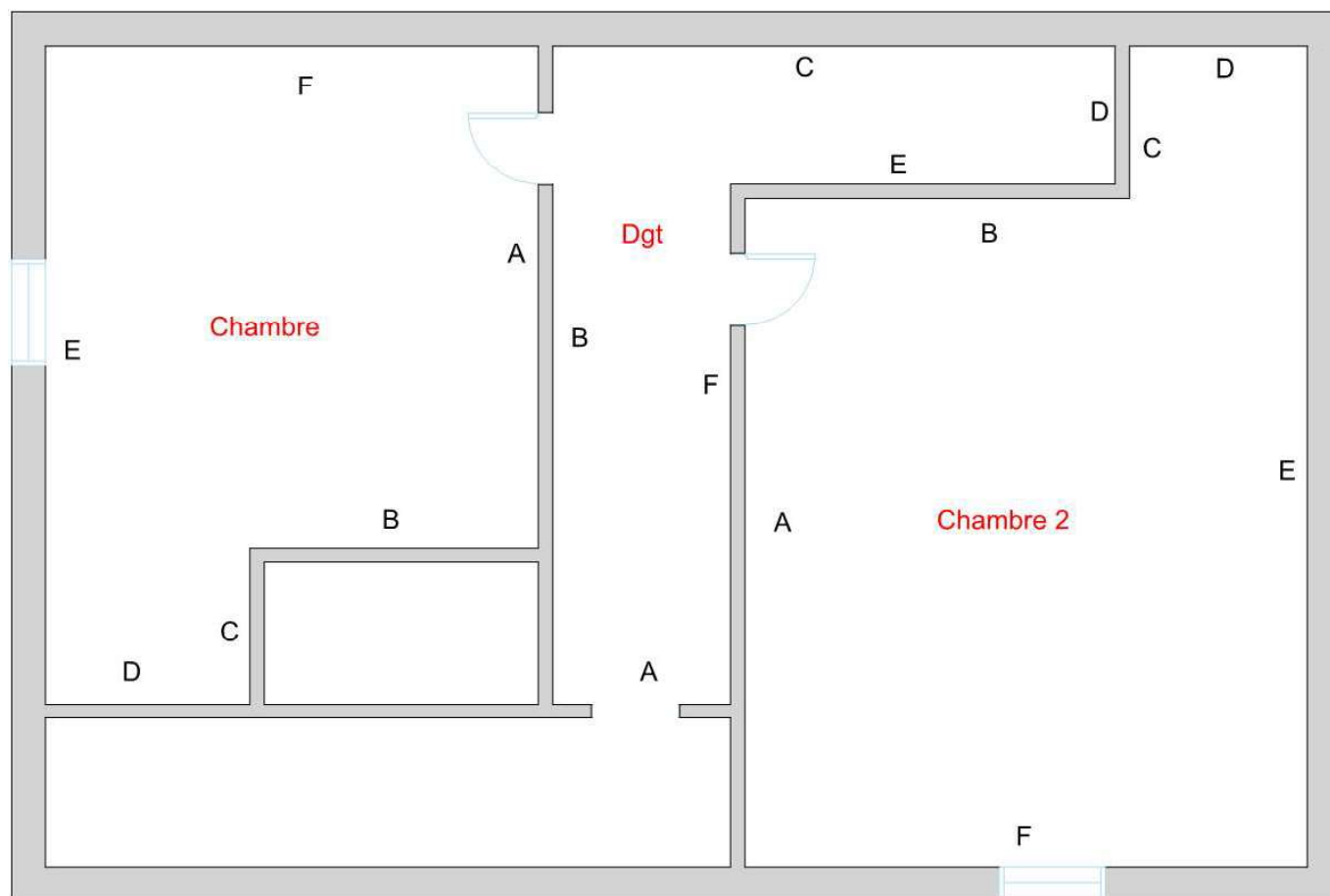

<b>PLANCHE DE REPERAGE USUEL</b>			<i>Adresse de l'immeuble :</i> 9 Rue de l'Airette 34360 SAINT-CHINIAN	
<i>N° dossier :</i> 2025-07-2794 #A				
<i>N° planche :</i> 4/4	<i>Version :</i> 1	<i>Type :</i> Croquis		
<i>Origine du plan :</i> Cabinet de diagnostic			<i>Bâtiment – Niveau :</i> Maison - 3ème étage	

Document sans échelle remis à titre indicatif

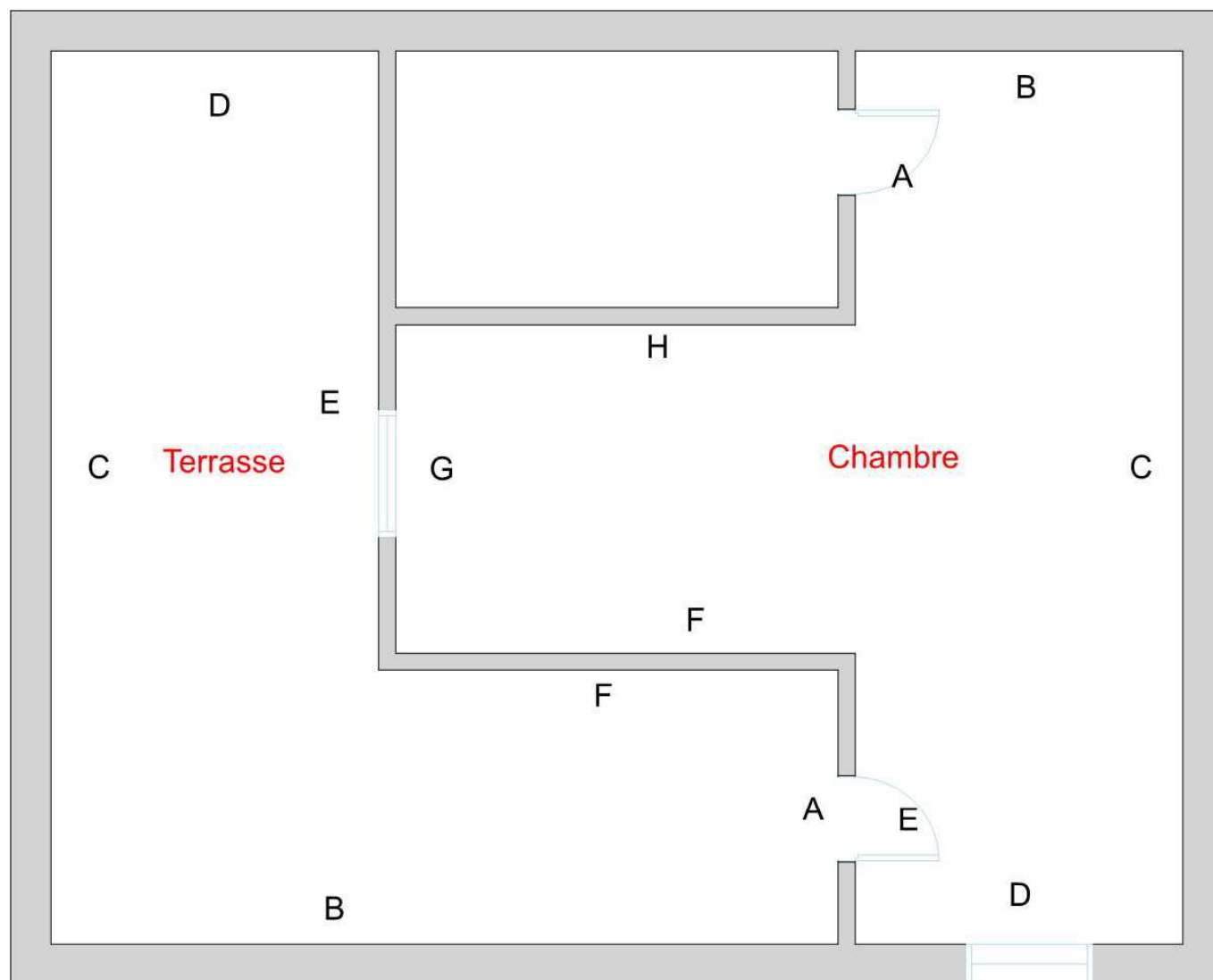

## Planche photographique

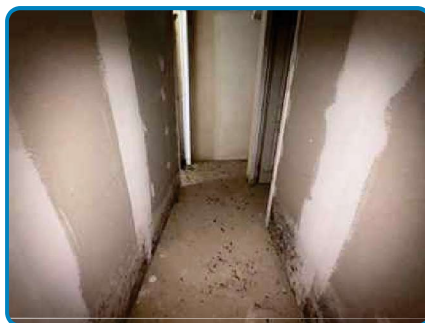
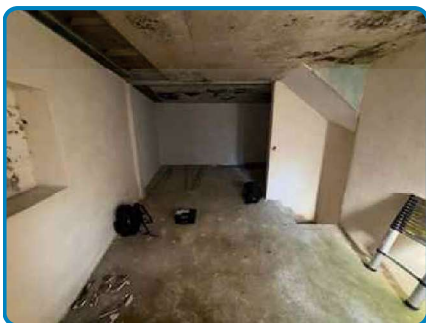
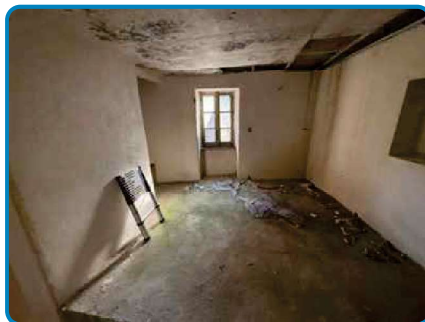



## Attestation d'assurance

### \* RESPONSABILITE CIVILE ENTREPRISE



ATTESTATION

AXA France IARD, atteste que : LANGUEDOC EXPERTISES IMMOBILIERES  
Monsieur Fabien AZAIS  
16 avenue Jean Moulin  
34500 BEZIERS

Bénéficiaire du contrat n° 10755853504 souscrit par AGENDA France garantissant les conséquences pécuniaires de la Responsabilité Civile pouvant lui incomber du fait de l'exercice des activités garanties par ce contrat.

Ce contrat a pour objet de :

- Satisfaire aux obligations édictées par l'ordonnance n° 2005-655 du 8 juin 2005 et son décret d'application n° 2006-1114 du 5 septembre 2006, codifié aux articles R 271- 1 à R 212- 4 et L 271- 4 à L 271-6 du Code de la construction et de l'habitation, ainsi que ses textes subséquents ;
- Garantir l'Assuré contre les conséquences pécuniaires de la responsabilité civile professionnelle qu'il peut encourir à l'égard d'autrui du fait des activités, telles que déclarées aux Dispositions Particulières, à savoir :

Sont couvertes les activités suivantes, sous réserve que les compétences de l'assuré, personne physique ou que les compétences de ses diagnostiqueurs salariés aient été certifiées par un organisme accrédité, lorsque la réglementation l'exige, et ce pour l'ensemble des diagnostics réalisés :

Repérage listes A et B, constitution de DAPP et de DTA, évaluation périodique de l'état de conservation des matériaux et produits contenant de l'amiante, repérage liste C, repérage avant travaux immeubles bâtis, examen visuel après travaux de retrait de matériaux et produits contenant de l'amiante, dans tout type de bâtiment et plus généralement dans tout type d'ouvrage ou d'équipement de génie civil. (Amiante AVEC mention)  
Repérage amiante avant travaux autres immeubles (ouvrages et infrastructures de transport)  
Diagnostic portant sur la gestion des produits, équipements, matériaux et déchets issus de la démolition ou de la rénovation significative de catégories de bâtiments (PEMD)  
Constat de risque d'exposition au plomb (CREP), parties privatives et parties communes  
Repérage de plomb avant travaux  
Mesures de concentration en plomb dans les poussières  
Etat de l'installation intérieure d'électricité, parties privatives et parties communes  
Etat de l'installation intérieure de gaz  
Diagnostic termites avant vente, parties privatives et parties communes  
Repérage de termites avant travaux  
Etat parasitaire - Diagnostic Mésules  
Diagnostic de performance énergétique (DPE) tous types de bâtiments  
Diagnostic de performance énergétique (DPE) projeté  
Réalisation des attestations de prise en compte de la réglementation thermique pour les maisons individuelles ou accolées  
Conseil et Étude en rénovation énergétique sans mise en oeuvre des préconisations  
Audit énergétique de bâtiments ou parties de bâtiment à usage d'habitation comprenant un seul logement et de logements situés dans un bâtiment collectif en monopropriété (1 audit/logement)  
Rédaction d'annexe environnementale (décret n° 2011-2058 du 30 décembre 2011)  
Mesurage surface privative (Carrez)  
Mesurages surfaces habitable, utile, de plancher - Relevés de surfaces  
Plans et croquis à l'exclusion de toute activité de conception  
Relevé de cotes pour la réalisation de plans d'évacuation et constat visuel de présence ou non de portes coupe-feu dans les immeubles d'habitation  
Fiche de renseignement immeuble PERVAL / Bien  
Etat des lieux locatif  
Constat logement décent  
Prêt conventionné - Prêt à taux zéro - Normes d'habitabilité  
Détermination de la concentration en plomb dans l'eau des canalisations  
Installation de détecteurs de fumée  
Diagnostic télétravail  
Diagnostic de performance numérique  
Attestation d'exposition des formations argileuses au phénomène de mouvement de terrain différentiel  
Etat des nuisances sonores sérielles (ENSA)  
Etat des risques et pollutions (ERP)  
Constat sécurité piscine  
Analyses de la qualité de l'eau des piscines  
Diagnostic de mitigation du risque inondation  
Millièmes de copropriété, tantièmes de charges  
Diagnostic Technique Global (DTG) / Projet de Plan Pluriannuel de Travaux (PPPT)  
Collecte et transmission des documents nécessaires à la mise à jour des règlements de copropriété dans le cadre de l'article 49 de la loi n° 65-557 du 10 juillet 1965  
Diagnostic accessibilité handicapés  
Expertise en valeur vénale

**Garantie RC Professionnelle : 3 000 000 € par sinistre et par année d'assurance et par Cabinet.**

La présente attestation ne peut engager l'Assureur au-delà des limites et conditions du contrat auquel elle se réfère.

Sa validité cesse pour les risques situés à l'Etranger dès lors que l'assurance de ces derniers doit être souscrite conformément à la Législation Locale auprès d'Assureurs agréés dans la nation considérée.

La présente attestation est valable pour la période du 1<sup>er</sup> mai 2025 au 1<sup>er</sup> janvier 2026, sous réserve du paiement de la prime et des possibilités de suspension ou de résiliation en cours d'année d'assurance pour les cas prévus par le Code des Assurances ou le contrat.

Etablie à PARIS LA DEFENSE, le 6 mai 2025, pour la Société AXA

WILLIS TOWERS WATSON FRANCE  
50085 PARIS Cedex 12 - France  
SIREN 50085 50085 50085  
Tél : 01 45 55 55 00  
www.wtw.com

AXA France IARD SA

Société anonyme au capital de 214 799 830 Euros

siège social : 313, Terrasses de l'Arche - 92127 Nanterre Cedex 721 037 460 R.C.S. Nanterre

Entreprise régie par le Code des assurances - TVA intracommunautaire n° FR 14 722 037 460

Opérations d'assurances exonérées de TVA - art. 261-C CGI - sauf pour les garanties portées par AXA Assistance

1/1

## Certifications



Certificat N° C3931

Monsieur Baptiste DELAGE

Certifié dans le cadre du processus de certification PR04 et / ou PR16 consultable sur [www.qualixpert.com](http://www.qualixpert.com) conformément à l'ordonnance 2005-855 titre III du 8 juin 2005 et au décret 2006-1114 du 05 septembre 2006.



dans le(s) domaine(s) suivant(s) :

Amiante avec mention	Certificat valable Du 21/02/2024 au 08/02/2030	Arrêté du 1er juillet 2024 définissant les critères de certification des diagnostiqueurs intervenant dans les domaines du diagnostic amiante, électricité, gaz, plomb et termite, de leurs organismes de formation et les exigences applicables aux organismes de certification.
Diagnostic de performance énergétique tous types de bâtiments	Certificat valable Du 21/02/2024 au 03/08/2030	Arrêté du 20 juillet 2023 définissant les critères de certification des diagnostiqueurs intervenant dans le domaine du diagnostic de performance énergétique.
Etat des installations intérieures d'électricité	Certificat valable Du 21/02/2024 au 01/05/2030	Arrêté du 1er juillet 2024 définissant les critères de certification des diagnostiqueurs intervenant dans les domaines du diagnostic amiante, électricité, gaz, plomb et termite, de leurs organismes de formation et les exigences applicables aux organismes de certification.
Constat de risque d'exposition au plomb	Certificat valable Du 21/02/2024 au 20/04/2030	Arrêté du 1er juillet 2024 définissant les critères de certification des diagnostiqueurs intervenant dans les domaines du diagnostic amiante, électricité, gaz, plomb et termite, de leurs organismes de formation et les exigences applicables aux organismes de certification.
Etat relatif à la présence de termites dans le bâtiment mention France Métropolitaine	Certificat valable Du 21/02/2024 au 25/10/2030	Arrêté du 1er juillet 2024 définissant les critères de certification des diagnostiqueurs intervenant dans les domaines du diagnostic amiante, électricité, gaz, plomb et termite, de leurs organismes de formation et les exigences applicables aux organismes de certification.
Etat des installations intérieures de gaz	Certificat valable Du 14/05/2024 au 13/05/2031	Arrêté du 1er juillet 2024 définissant les critères de certification des diagnostiqueurs intervenant dans les domaines du diagnostic amiante, électricité, gaz, plomb et termite, de leurs organismes de formation et les exigences applicables aux organismes de certification.

Date d'établissement le dimanche 01 septembre 2024

Marjorie ALBERT



Une certification peut être suspendue, modifiée ou retirée à tout moment.  
Pour une utilisation appropriée de ce certificat, la portée des certifications et leurs validités doivent être vérifiées sur le site internet de LCC QUALIXPERT [www.qualixpert.com](http://www.qualixpert.com).

F09 Certification de compétence version N 010120

LCC 17 rue Borel - 81100 Castres  
Tél. : 05 63 73 06 13 - [www.qualixpert.com](http://www.qualixpert.com)  
SAS au capital de 8000 euros - APE 7120B - RCS Castres SIRET 493 037 832 00018

## Attestation d'indépendance

« Je soussigné Fabien AZAÏS, Gérant du Cabinet AGENDA, atteste sur l'honneur, conformément aux articles L271-6 et R271-3 du Code de la Construction et de l'Habitation :

- Disposer des moyens en matériel et en personnel nécessaires aux prestations ;
- Que les personnes chargées de la réalisation des états, constats et diagnostics disposent des moyens et des certifications requises leur permettant de mener à bien leur mission ;
- Avoir souscrit une assurance permettant de couvrir les conséquences d'un engagement de notre responsabilité en raison de nos interventions ;
- N'avoir aucun lien de nature à porter atteinte à notre impartialité et à notre indépendance, ni avec le propriétaire ou son mandataire qui fait appel à nous, ni avec une entreprise pouvant réaliser des travaux sur les ouvrages, installations ou équipements pour lesquels il nous est demandé de réaliser la présente mission, et notamment :
  - N'accorder, directement ou indirectement, à l'entité visée à l'article 1er de la loi n° 70-9 du 2 janvier 1970 qui intervient pour la vente ou la location du bien objet de la présente mission, aucun avantage ni rétribution, sous quelque forme que ce soit ;
  - Ne recevoir, directement ou indirectement, de la part d'une entreprise pouvant réaliser des travaux sur les ouvrages, installations ou équipements sur lesquels porte la présente mission, aucun avantage ni rétribution, sous quelque forme que ce soit. »

