

Etat des risques

En application des articles L 125-5, L 125-6, L125-7 et L 556-2 du Code de l'Environnement et de l'article L 121-22-5 du Code de l'Urbanisme



Réalisé en commande* par	Media Immo
Pour le compte de	CABINET GEOFFROY BOGUET
Numéro de dossier	[REDACTED]
Date de réalisation	06/09/2024

Localisation du bien	Route de Mèze / RD51 / Chemin de Montpenègre 34340 MARSEILLAN
Section cadastrale	AN 74, AN 76, AN 83, AN 84, AN 85, AN 87
Altitude	7.97m
Données GPS	Latitude 43.385738 - Longitude 3.544597

Désignation du vendeur	[REDACTED]
Désignation de l'acquéreur	[REDACTED]

* Document réalisé sur commande par **Media Immo** qui en assume la pleine responsabilité. Ceci, sous couvert que les informations transmises par **CABINET GEOFFROY BOGUET** soient exactes.

EXPOSITION DE L'IMMEUBLE AU REGARD D'UN OU PLUSIEURS PLANS DE PRÉVENTION DE RISQUES

Zonage réglementaire sur la sismicité : Zone 2 - Faible		EXPOSÉ	-
Commune à potentiel radon de niveau 3		NON EXPOSÉ	-
Immeuble situé dans un Secteur d'Information sur les sols		NON EXPOSÉ	-
PPRn	Inondation par crue	Approuvé le 25/01/2012	NON EXPOSÉ -
PPRn	Inondation par submersion marine	Approuvé le 25/01/2012	NON EXPOSÉ -
PPRn	Mouvement de terrain Érosion ou Recul du trait de côtes et de falaises	Approuvé	NON EXPOSÉ -

INFORMATIONS PORTÉES À CONNAISSANCE

-	Mouvement de terrain	Informatif ⁽¹⁾	NON EXPOSÉ	-
-	Mouvement de terrain Argile (Loi ELAN)	Informatif ⁽¹⁾	EXPOSÉ	-

⁽¹⁾ À ce jour, ce risque n'est donné qu'à titre **INFORMATIF** et n'est pas retranscrit dans l'Imprimé Officiel.

SOMMAIRE

Synthèse de votre Etat des Risques
Imprimé Officiel (feuille rose/violette)
Arrêtés de Catastrophes Naturelles / Déclaration de sinistres indemnisés
Extrait Cadastral
Zonage réglementaire sur la Sismicité
Cartographies des risques auxquelles l'immeuble est exposé
Annexes : Cartographies des risques auxquelles l'immeuble n'est pas exposé
Annexes : Arrêtés

Etat des risques

En application des articles L 125-5, L 125-6, L125-7 et L 556-2 du Code de l'Environnement et de l'article L 121-22-5 du Code de l'Urbanisme

Attention ! S'ils n'impliquent pas d'obligation ou d'interdiction réglementaire particulière, les aléas connus ou prévisibles qui peuvent être signalés dans les divers documents d'information préventive et concerner le bien immobilier, ne sont pas mentionnés par cet état.

Cet état est établi sur la base des informations mises à disposition par arrêté préfectoral

n° n°DDTM34-2023-07-14102

du 24/07/2023

mis à jour le

Adresse de l'immeuble

Route de Mèze / RD51 / Chemin de Montpenègre
34340 MARSELLAN

Cadastré

AN 74, AN 76, AN 83, AN 84, AN 85, AN 87

Situation de l'immeuble au regard d'un plan de prévention de risques naturels (PPRN)

> L'immeuble est situé dans le périmètre d'un PPR N

prescrit anticipé approuvé

date

1 oui non

1 si oui, les risques naturels pris en compte sont liés à :

autres

inondation crue torrentielle mouvements de terrain avalanches sécheresse / argile cyclone remontée de nappe feux de forêt séisme volcan

> L'immeuble est concerné par des prescriptions de travaux dans le règlement du PPRN

2 oui non

2 si oui, les travaux prescrits ont été réalisés

oui non

Situation de l'immeuble au regard d'un plan de prévention de risques miniers (PPRM)

> L'immeuble est situé dans le périmètre d'un PPR M

prescrit anticipé approuvé

date

3 oui non

3 si oui, les risques miniers pris en compte sont liés à :

mouvements de terrain

autres

> L'immeuble est concerné par des prescriptions de travaux dans le règlement du PPRM

4 oui non

4 si oui, les travaux prescrits ont été réalisés

oui non

Situation de l'immeuble au regard d'un plan de prévention de risques technologiques (PPRT)

> L'immeuble est situé dans le périmètre d'étude d'un PPRT prescrit et non encore approuvé

5 oui non

5 si oui, les risques technologiques pris en considération dans l'arrêté de prescription sont liés à :

effet toxique effet thermique effet de surpression projection risque industriel

> L'immeuble est situé dans le périmètre d'exposition aux risques d'un PPR T approuvé

oui non

> L'immeuble est situé dans un secteur d'expropriation ou de délaissement

oui non

> L'immeuble est situé en zone de prescription

6 oui non

6 Si la transaction concerne un logement, les travaux prescrits ont été réalisés

oui non

6 Si la transaction ne concerne pas un logement, l'information sur le type de risques auxquels l'immeuble est exposé ainsi que leur gravité, probabilité et cinétique, est jointe à l'acte de vente

oui non

Situation de l'immeuble au regard du zonage sismique réglementaire

> L'immeuble est situé dans une commune de sismicité classée en

zone 1
très faible zone 2
faible zone 3
modérée zone 4
moyenne zone 5
forte

Situation de l'immeuble au regard du zonage réglementaire à potentiel radon

> L'immeuble se situe dans une commune à potentiel radon classée en niveau 3

oui non

Information relative à la pollution de sols

> Le terrain se situe en secteurs d'information sur les sols (SIS)

NC* oui non

* Non Communiqué (en cours d'élaboration par le représentant de l'Etat dans le département)

Situation de l'immeuble au regard du recul du trait de côte (RTC)

> L'immeuble est situé sur une commune exposée au recul du trait de côte et listée par décret n°2024-531 du 10 juin 2024

oui non

> L'immeuble est situé dans une zone exposée au recul du trait de côte identifiée par un document d'urbanisme,

NC* oui non

* Non Communiqué (en cours d'élaboration par le représentant de la commune)

Si oui, l'horizon temporel d'exposition au recul du trait de côte est :

> d'ici à trente ans > compris entre trente et cent ans

> L'immeuble est-il concerné par des prescriptions applicables à cette zone ?

oui non

> L'immeuble est-il concerné par une obligation de démolition et de remise en état à réaliser ?

oui non

Information relative aux sinistres indemnisés par l'assurance à la suite d'une catastrophe N/M/T**

** catastrophe naturelle, minière ou technologique

> L'immeuble a-t-il donné lieu au versement d'une indemnité à la suite d'une catastrophe N/M/T

oui non

Documents à fournir obligatoirement

Carte Sismicité, Zonages Réglementaires, Règlements concernant le bien, Fiche Sismicité, Liste de arrêtés de Catastrophes Naturelles.

Vendeur - Acquéreur

Vendeur

Acquéreur

Date

06/09/2024

Fin de validité

06/03/2025

Cet état, à remplir par le vendeur ou le bailleur, est destiné à être en annexe d'un contrat de vente ou de location d'un bien immobilier et à être remis, dès la première visite, au potentiel acquéreur par le vendeur. Il doit dater de moins de 6 mois et être actualisé, si nécessaire, lors de l'établissement de la promesse de vente, du contrat préliminaire ou de l'acte authentique.

Arrêtés de Catastrophes Naturelles / Déclaration de sinistres indemnisés*en application du chapitre IV de l'article L125-5 du Code de l'environnement*

Préfecture : Hérault

Adresse de l'immeuble : Route de Mèze / RD51 / Chemin de Montpenègre 34340 MARSEILLAN

En date du : 06/09/2024

Sinistres indemnisés dans le cadre d'une reconnaissance de l'état de catastrophe naturelle

Type de catastrophe	Date de début	Date de Fin	Publication	JO	Indemnisé
Tempête	06/11/1982	10/11/1982	18/11/1982	19/11/1982	<input type="checkbox"/>
Inondations et coulées de boue	13/10/1986	17/10/1986	27/01/1987	14/02/1987	<input type="checkbox"/>
Inondations et coulées de boue	09/10/1987	10/10/1987	25/01/1988	20/02/1988	<input type="checkbox"/>
Inondations et coulées de boue	23/10/1990	24/10/1990	28/03/1991	17/04/1991	<input type="checkbox"/>
Mouvements de terrain différentiels consécutifs à la sécheresse et à la réhydratation des sols	01/01/1991	31/12/1991	03/10/2003	19/10/2003	<input type="checkbox"/>
Inondations et coulées de boue	28/01/1996	30/01/1996	02/02/1996	03/02/1996	<input type="checkbox"/>
Inondations et coulées de boue	16/12/1997	19/12/1997	02/02/1998	18/02/1998	<input type="checkbox"/>
Inondations, coulées de boue et chocs mécaniques liés à l'action des vagues	16/12/1997	19/12/1997	02/02/1998	18/02/1998	<input type="checkbox"/>
Mouvements de terrain différentiels consécutifs à la sécheresse et à la réhydratation des sols	01/03/1998	30/06/1999	03/10/2003	19/10/2003	<input type="checkbox"/>
Inondations et coulées de boue	03/09/1999	03/09/1999	28/01/2000	11/02/2000	<input type="checkbox"/>
Inondations et coulées de boue	12/11/1999	14/11/1999	17/11/1999	18/11/1999	<input type="checkbox"/>
Mouvements de terrain différentiels consécutifs à la sécheresse et à la réhydratation des sols	01/01/2002	31/03/2002	03/10/2003	19/10/2003	<input type="checkbox"/>
Inondations et coulées de boue	12/12/2002	12/12/2002	30/04/2003	22/05/2003	<input type="checkbox"/>
Inondations et coulées de boue	03/12/2003	05/12/2003	16/05/2005	31/05/2005	<input type="checkbox"/>
Mouvements de terrain différentiels consécutifs à la sécheresse et à la réhydratation des sols	01/07/2008	30/09/2008	10/03/2010	14/03/2010	<input type="checkbox"/>
Inondations et coulées de boue	04/10/2013	04/10/2013	25/11/2013	27/11/2013	<input type="checkbox"/>
Inondations et coulées de boue	29/09/2014	30/09/2014	08/10/2014	11/10/2014	<input type="checkbox"/>
Mouvements de terrain différentiels consécutifs à la sécheresse et à la réhydratation des sols	01/04/2016	30/09/2016	27/12/2017	16/02/2018	<input type="checkbox"/>
Inondations et coulées de boue	28/02/2018	01/03/2018	17/04/2018	30/05/2018	<input type="checkbox"/>
Chocs mécaniques liés à l'action des vagues	28/02/2018	01/03/2018	23/05/2018	22/06/2018	<input type="checkbox"/>
Inondations et coulées de boue	11/06/2018	11/06/2018	23/07/2018	15/08/2018	<input type="checkbox"/>
Inondations et coulées de boue	22/10/2019	23/10/2019	30/10/2019	31/10/2019	<input type="checkbox"/>
Mouvements de terrain différentiels consécutifs à la sécheresse et à la réhydratation des sols	01/04/2020	30/06/2020	27/07/2021	31/08/2021	<input type="checkbox"/>
Mouvements de terrain différentiels consécutifs à la sécheresse et à la réhydratation des sols	01/04/2022	30/09/2022	25/04/2023	10/06/2023	<input type="checkbox"/>
Mouvements de terrain différentiels consécutifs à la sécheresse et à la réhydratation des sols	01/04/2023	31/12/2023	18/06/2024	02/07/2024	<input type="checkbox"/>
					<input type="checkbox"/>

Cochez les cases **Indemnisé** si, à votre connaissance, l'immeuble a fait l'objet d'une indemnisation suite à des dommages consécutifs à chacun des événements.

Etabli le :

Signature / Cachet en cas de prestataire ou mandataire

Vendeur :

Acquéreur :

Pour en savoir plus, chacun peut consulter en préfecture ou en mairie, le dossier départemental sur les risques majeurs, le document d'information communal sur les risques majeurs.

Définition juridique d'une catastrophe naturelle :

Phénomène ou conjonction de phénomènes dont les effets sont particulièrement dommageables.

Cette définition est différente de celle de l'article 1er de la loi n°82-600 du 13 juillet 1982 relative à l'indemnisation des victimes de catastrophes naturelles, qui indique: "sont considérés comme effets des catastrophes naturelles [...] les dommages matériels directs ayant eu pour cause déterminante l'intensité anormale d'un agent naturel, lorsque les mesures habituelles à prendre pour prévenir ces dommages n'ont pu empêcher leur survenance ou n'ont pu être prises". La catastrophe est ainsi indépendante du niveau des dommages causés. La notion "d'intensité anormale" et le caractère "naturel" d'un phénomène relèvent d'une décision interministérielle qui déclare "l'état de catastrophe naturelle".

Source : Guide Général PPR

Extrait Cadastral

Département : Hérault

Commune : MARSEILLAN

Bases de données : IGN, Cadastre.gouv.fr, Etalab

Parcelles : AN 74, AN 76, AN 83, AN 84, AN 85, AN 87



Zonage réglementaire sur la Sismicité

Département : Hérault

Commune : MARSEILLAN

Zonage réglementaire sur la Sismicité : Zone 2 - Faible

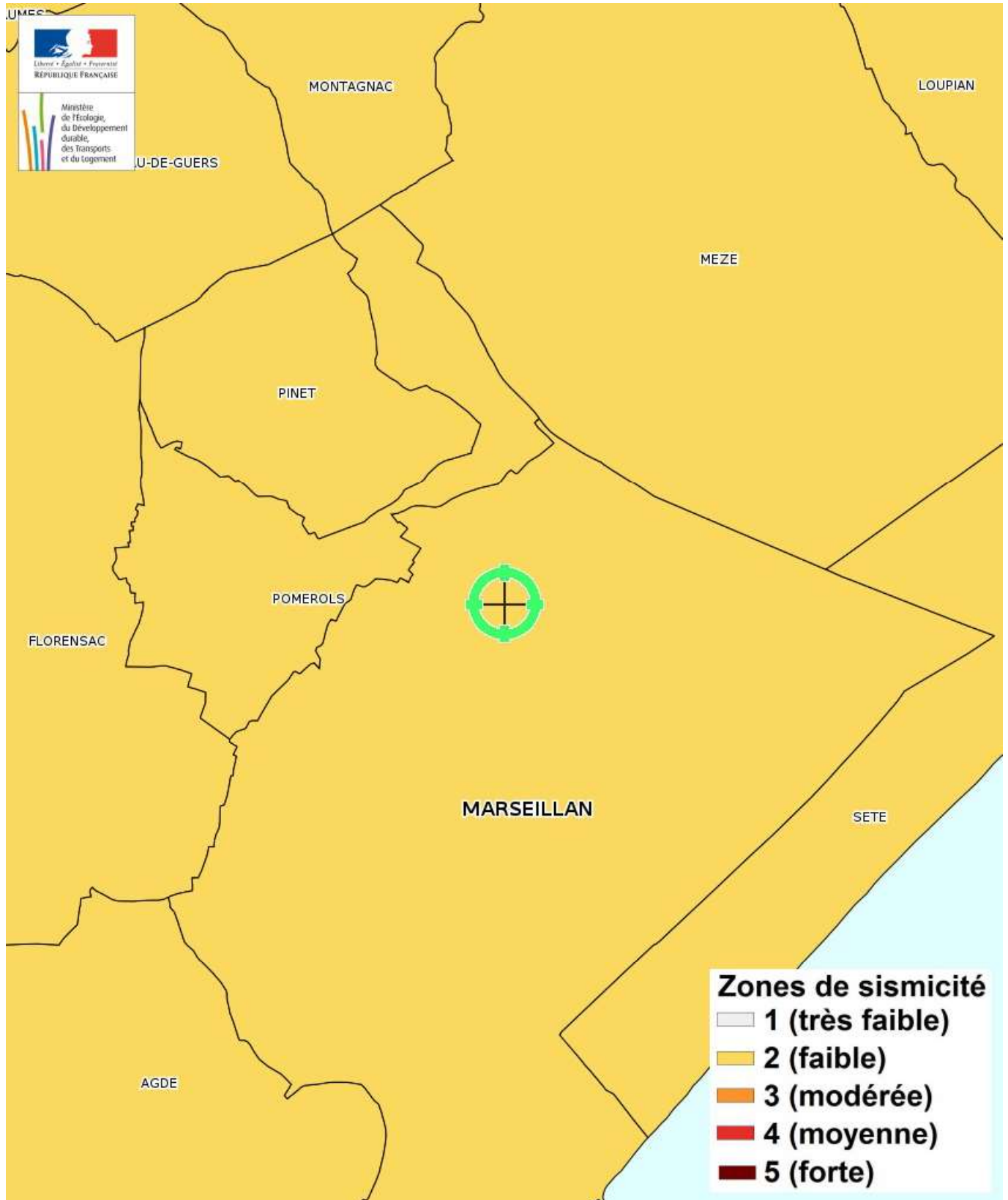

Carte

Mouvement de terrain Argile (Loi ELAN)

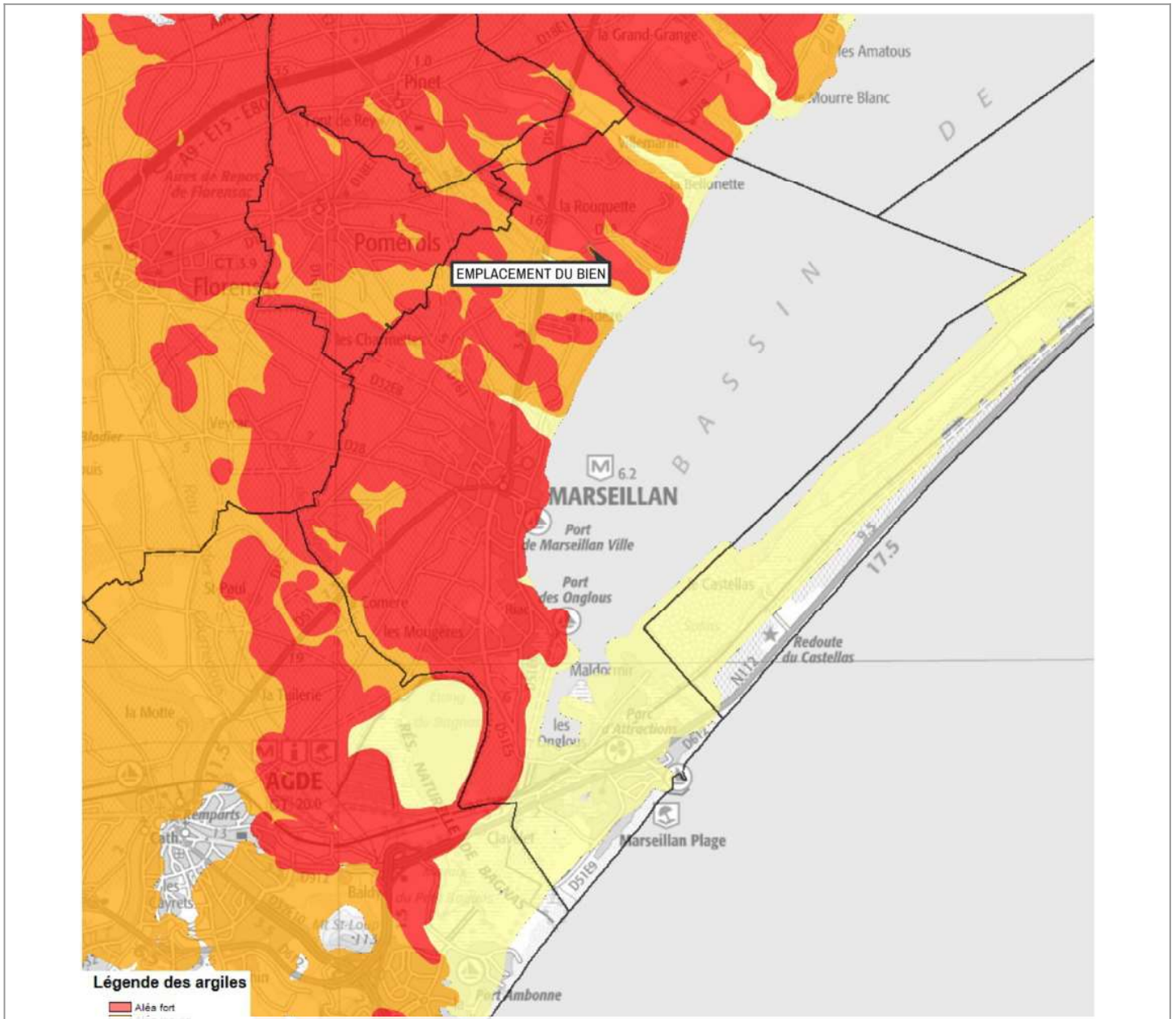

Mouvement de terrain Argile (Loi ELAN) Informatif

EXPOSÉ

Zoom et Légende extraits de la carte originale ci-dessus



Légende Mouvement de terrain Argile (Loi ELAN) Carte réglementaire Source BRGM

- Aléa fort**
Concerné par la loi ELAN*
- Aléa moyen**
Concerné par la loi ELAN*
- Aléa faible**
Non concerné par la loi ELAN

*Obligation pour le vendeur de fournir une étude géotechnique préalable en cas de vente d'un terrain non bâti constructible.

Annexes

Cartographies des risques auxquelles l'immeuble n'est pas exposé

Zoom extrait de la carte originale ci-contre

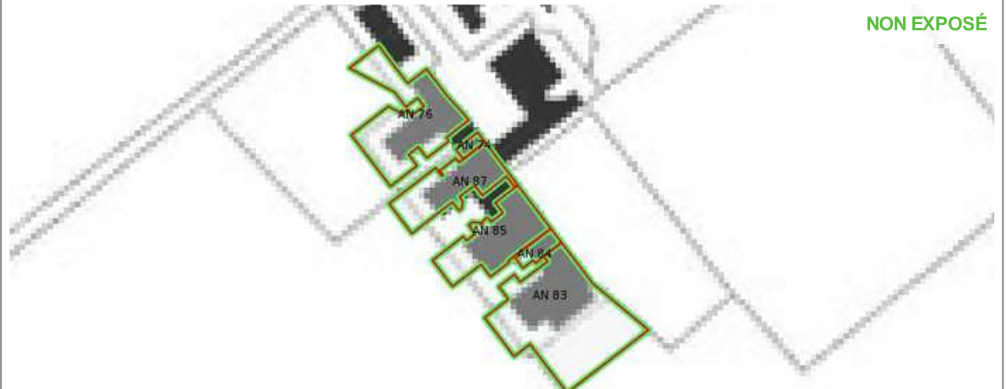

Inondation par crue Approuvé le 25/01/2012
 Inondation par submersion marine Approuvé le 25/01/2012
 Mouvement de terrain Érosion ou Recul du trait de côtes et de falaises Approuvé

Zoom extrait de la carte originale ci-contre

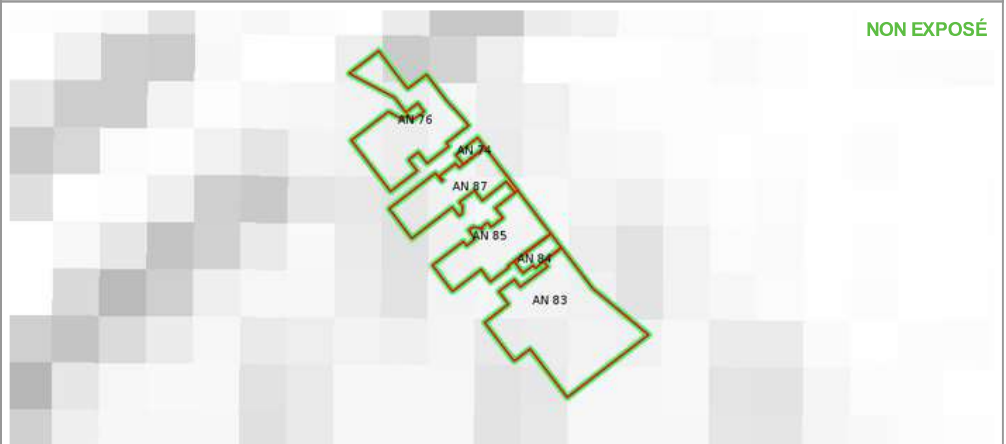
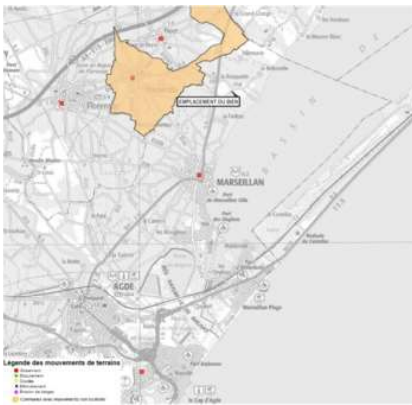

Mouvement de terrain Informatif

Annexes

Fiche d'information Sismicité



Information acquéreur – locataire (IAL – article L.125-5 du CE)

Le zonage sismique sur ma commune

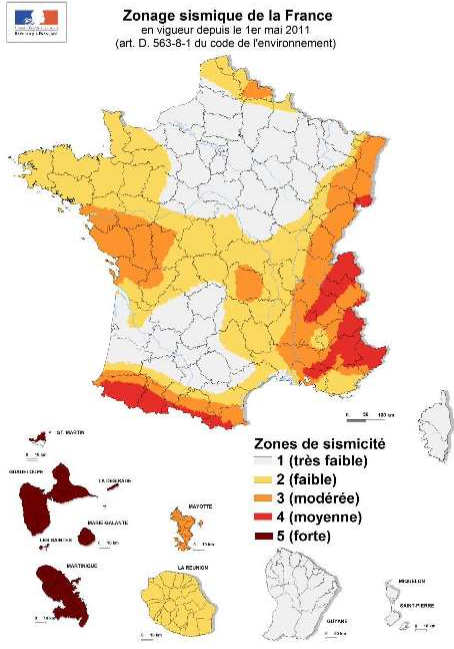

Le zonage sismique de la France:

Les données de sismicité instrumentale et historique et des calculs de probabilité permettent d'aboutir à l'élaboration d'un zonage sismique. Cette analyse probabiliste représente la possibilité pour un lieu donné, d'être exposé à des secousses telluriques. Elle prend en compte la répartition spatiale non uniforme de la sismicité sur le territoire français et a permis d'établir la cartographie ci-contre qui découpe le territoire français en 5 zones de sismicité: **très faible, faible, modérée, moyenne, forte**. Les constructeurs s'appuient sur ce zonage sismique pour appliquer des dispositions de constructions adaptées au degré d'exposition au **risque sismique**.

La réglementation distingue quatre catégories d'importance (selon leur utilisation et leur rôle dans la gestion de crise):

- I – bâtiments dans lesquels il n'y a aucune activité humaine nécessitant un séjour de longue durée**
- II – bâtiments de faible hauteur, habitations individuelles**
- III – établissements recevant du public, établissements scolaires, logements sociaux**
- IV – bâtiments indispensables à la sécurité civile et à la gestion de crise (hôpitaux, casernes de pompiers, préfectures ...)**

		1	2	3	4	5
Pour les bâtiments neufs						
I		Aucune exigence				
II		Aucune exigence		Règles CPMI-EC8 Zones 3/4	Règles CPMI-EC8 Zone5	
		Aucune exigence	Eurocode 8			
III		Aucune exigence	Eurocode 8			
IV		Aucune exigence	Eurocode 8			

Si vous habitez, construisez votre maison ou effectuez des travaux :

- en **zone 1**, aucune règle parasismique n'est imposée ;
- en **zone 2**, aucune règle parasismique n'est imposée sur les maisons individuelles et les petits bâtiments. Les règles de l'Eurocode 8 sont imposées pour les logements sociaux et les immeubles de grande taille ;
- en **zone 3 et 4**, des règles simplifiées appelées CPMI –EC8 zone 3/4 peuvent s'appliquer pour les maisons individuelles;
- en **zone 5**, des règles simplifiées appelées CPMI-EC8 zone 5 peuvent s'appliquer pour les maisons individuelles.

Pour connaître, votre zone de sismicité: <https://www.georisques.gouv.fr/> - rubrique « Connaître les risques près de chez moi »

Le moyen le plus sûr pour résister aux effets des séismes est la construction parasismique : concevoir et construire selon les normes parasismiques en vigueur, tenir compte des caractéristiques géologiques et mécaniques du sol.

Pour en savoir plus:

Qu'est-ce qu'un séisme, comment mesure-t-on un séisme ? → <https://www.georisques.gouv.fr/minformer-sur-un-risque/seisme>

Que faire en cas de séisme ? → <https://www.georisques.gouv.fr/me-preparer-me-protger/que-faire-en-cas-de-seisme>

Annexes

Arrêtés



Direction Départementale
des Territoires et de la Mer de l'Hérault
DDTM 34

Service Eau et Risques

Unité Prévention des Risques
Naturels et Technologiques

Le Préfet de la région Languedoc-Roussillon
Préfet de l'Hérault,
Officier de la Légion d'Honneur,
Officier de l'Ordre National du Mérite

ARRÊTÉ n° 2012-01-184
en date du 25 janvier 2012
portant approbation du Plan de Prévention des Risques
d'Inondation (PPRI)
de la commune de Marseillan

VU le Code de l'Environnement et notamment ses articles L. 562-1 à L.562-9 et R 562-1 à R 562-10 relatifs aux Plans de Prévention des Risques Naturels,

VU l'arrêté préfectoral n°2007-01-1926 du 12 septembre 2007 prescrivant l'établissement du plan de prévention des risques d'inondation sur le territoire de la commune,

VU l'arrêté préfectoral n° 2011-03-00561 du 10 mars 2011 prescrivant l'ouverture d'une enquête publique relative au projet de plan de prévention des risques d'inondation de la commune,

VU l'avis favorable de la commission d'enquête en date du 24 juin 2011,

VU la délibération du Conseil Municipal de la commune en date du 10 février 2011,

VU l'avis réputé favorable du Conseil Général de l'Hérault,

VU l'avis réputé favorable du Conseil Régional du Languedoc-Roussillon,

VU l'avis favorable de la Chambre d'Agriculture de l'Hérault en date du 09 mars 2011,

VU l'avis réputé favorable du Centre National de la Propriété Forestière,

VU le rapport de la Directrice Départementale des Territoires et de la Mer de l'Hérault tirant le bilan de la concertation,

SUR proposition de Monsieur le Secrétaire Général,

Horaires d'ouverture : 9h00-11h30 / 14h00-16h00
Tél. : 04 34 46 62 13 - fax : 04 34 46 62 34
adresse postale : 520, allée Henri II de Montmorency - CS 60 556 - 34 960 Montpellier
cedex 02

Annexes

Arrêtés

ARRÊTE

ARTICLE 1 : Est approuvé, tel qu'il est annexé au présent arrêté, le Plan de Prévention des Risques d'Inondation (PPRI) de la Commune de Marseillan.

ARTICLE 2 : Le dossier comprend :

- un rapport de présentation,
- un règlement,
- des documents graphiques,
- des annexes.

Il est tenu à la disposition du public dans les locaux :

- de la Mairie de Marseillan,
- de la Préfecture du département de l'Hérault,
- de la Direction Départementale des Territoires et de la Mer de l'Hérault à Montpellier,

ARTICLE 3 : Une copie du présent arrêté sera adressée à :

- Monsieur le Maire de la Commune de Marseillan,
- Monsieur le Délégué aux Risques Majeurs.

ARTICLE 4 : Une copie du présent arrêté sera affichée en mairie de Marseillan pendant au moins un mois à partir de la date de réception de la notification du présent arrêté et mention en sera faite en caractères apparents dans le journal MIDI-LIBRE.

ARTICLE 5 : Le Secrétaire Général de la Préfecture de l'Hérault, la Directrice Départementale des Territoires et de la Mer de l'Hérault, le maire de Marseillan sont chargés, chacun en ce qui le concerne, de l'exécution du présent arrêté, qui sera publié au Recueil des Actes Administratifs de la Préfecture de l'Hérault.

Montpellier, le 25 janvier 2012

Le Préfet



Claude BALAND

Horaires d'ouverture : 9h00-11h30 / 14h00-16h00
Tél. : 04 34 46 62 13 - fax : 04 34 46 62 34
adresse postale : 520, allée Henri II de Montmorency - CS 60 556 - 34 960 Montpellier
cedex 02

Annexes

Arrêtés



Direction départementale des territoires et de la mer
Service eau, risques et nature

Affaire suivie par : pôle risques
Téléphone : 04 34 46 62 10
Mél : gdtm-risques@herault.gouv.fr

Montpellier, le 24 juillet 2023

ARRÊTÉ PRÉFECTORAL N°DDTM34-2023-07-14102

abrogeant l'arrêté n°2012-01-044 du 9 janvier 2012 et les arrêtés communaux relatifs à l'information des acquéreurs et locataires de biens immobiliers sur les risques naturels et technologiques majeurs

Le préfet de l'Hérault

- Vu** le code général des collectivités territoriales,
- Vu** le code de l'environnement et notamment les articles L.125-2, L.125-5 à L.125-7 et R.125-23 à R.125-27,
- Vu** la loi du 22 août 2021 portant lutte contre le dérèglement climatique et renforcement de la résilience face à ses effets, et notamment son article 236 qui introduit plusieurs évolutions en matière d'information sur les risques applicables depuis le 1er janvier 2023,
- Vu** le décret du 1^{er} octobre 2022 relatif à l'information des acquéreurs et des locataires sur les risques, qui a modifié le contenu et les modalités de cette information,
- Vu** le décret du 30 juin 2021 portant nomination de Monsieur Hugues MOUTOUH en qualité de préfet du département de l'Hérault (hors classe) à compter du 19 juillet 2021 ;
- Vu** l'arrêté préfectoral départemental n°2012-01-044 du 9 janvier 2012 relatif à l'information des acquéreurs et des locataires de biens immobiliers sur les risques naturels et technologiques majeurs, listant les communes de l'Hérault concernées par l'obligation d'information,
- Vu** les arrêtés préfectoraux portant information des acquéreurs et des locataires de biens immobiliers sur les risques naturels et technologiques majeurs, listés en annexe au présent arrêté, qui précisent pour chaque commune les documents de référence pour établir l'état des risques et des pollutions,
- Considérant** que, en application des articles R.125-23 à R.125-27 du code de l'environnement modifiés par le décret du 1^{er} octobre 2022, le propriétaire vendeur ou bailleur d'un bien immobilier exposé est dans l'obligation d'informer l'acquéreur ou le locataire des risques ou pollutions, en produisant un état des risques et des pollutions dès l'annonce immobilière et actualisé à chaque étape de la vente ou de la location,
- Considérant** que certaines données utiles pour établir l'état de risques et des pollutions sont désormais mises à disposition sur le site Géorisques du Ministère de l'Ecologie (www.georisques.gouv.fr), et ne donnent plus lieu à des arrêtés du Préfet de l'Hérault,
- Sur proposition** du Directeur départemental des territoires et de la mer de l'Hérault,

Annexes

Arrêtés

ARRÊTE :

ARTICLE 1 :

Sont abrogés :

- l'arrêté préfectoral départemental n°2012-01-044 du 9 janvier 2012 relatif à l'information des acquéreurs et des locataires de biens immobiliers sur les risques naturels et technologiques majeurs, listant les communes de l'Hérault concernées par l'obligation d'information,
- les 293 arrêtés préfectoraux portant information des acquéreurs et des locataires de biens immobiliers sur les risques naturels et technologiques majeurs, listés en annexe au présent arrêté, qui précisent pour chaque commune les documents de référence pour établir l'état des risques et des pollutions,

ARTICLE 2 :

Certaines données utiles pour établir l'état de risques et le document d'information sur les pollutions sont désormais mises à disposition sur le site Géorisques du Ministère de l'Écologie (www.georisques.gouv.fr, rubrique information acquéreurs locataires IAL).

Des informations complémentaires relatives aux plans de prévention des risques naturels prévisibles et technologiques dans l'Hérault sont accessibles sur le portail internet des services de l'État (www.herault.gouv.fr).

Il appartient aux propriétaires vendeurs ou bailleurs de vérifier l'exactitude des informations fournies sur Géorisques et de les compléter à partir d'informations dont il dispose, notamment la liste des arrêtés portant reconnaissance de l'état de catastrophe naturelle pris dans la commune qui ont affecté le bien concerné et qui ont donné lieu au versement d'une indemnité.

ARTICLE 3 : Publicité

Une copie du présent arrêté est adressée aux maires des communes concernées par l'obligation d'information des acquéreurs et des locataires listées dans l'arrêté du 9 janvier 2012, ainsi qu'à la Chambre départementale des notaires.

Le présent arrêté sera affiché en mairie pendant un mois.

Le présent arrêté sera publié au Recueil des Actes Administratifs des services de l'État dans l'Hérault. Il fera l'objet d'un avis de publication dans un journal local.

ARTICLE 9 : Exécution

Le secrétaire général de la préfecture de l'Hérault, le directeur départemental des territoires et de la mer de l'Hérault, les maires des communes concernées par l'obligation d'information des acquéreurs et des locataires, sont chargés, chacun en ce qui le concerne, de l'exécution du présent arrêté.

Le Préfet

Hugues MOUTOU

La présente décision peut, dans le délai maximal de deux mois suivant sa notification ou sa publication, faire l'objet d'un recours administratif, soit gracieux auprès du Préfet de l'Hérault – 34 place des Martyrs de la Résistance – 34062 MONTPELLIER CEDEX 2, soit hiérarchique auprès du Ministre de la Transition écologique – 246, boulevard Saint-Germain - 75007 PARIS. L'absence de réponse dans un délai de deux mois vaut décision implicite de rejet.

Un recours contentieux peut également être introduit devant le Tribunal Administratif de Montpellier – 6 rue Pitot – 34000 MONTPELLIER dans le délai maximal de deux mois suivant la notification ou la publication de la présente décision, ou à compter de la réponse de l'administration si un recours administratif a été préalablement déposé. Le tribunal administratif peut également être saisi par l'application informatique "Télérecours citoyens" accessible via le site www.telerecours.fr

Annexes

Arrêtés

Liste des arrêtés

113	LE BOUSQUET-D'ORB	ARRÊTÉ PRÉFECTORAL N°2012-01-1425-204 du 27 juin 2012
114	LE CRES	ARRÊTÉ PRÉFECTORAL N°2012-01-1425-50 du 27 juin 2012
115	LE POUGET	ARRÊTÉ PRÉFECTORAL N°2012-01-1425-127 du 27 juin 2012
116	LE POUJOL-SUR-ORB	ARRÊTÉ PRÉFECTORAL N°2012-01-1425-207 du 27 juin 2012
117	LE TRIADOU	ARRÊTÉ PRÉFECTORAL N°DDTM34-2013-03-03049 du 29 mars 2013
118	LES AIRES	ARRÊTÉ PRÉFECTORAL N°2012-01-1425-4 du 27 juin 2012
119	LES MATELLES	ARRÊTÉ PRÉFECTORAL N°DDTM34-2013-03-03050 du 29 mars 2013
120	LES PLANS	ARRÊTÉ PRÉFECTORAL N°2012-01-1425-124 du 27 juin 2012
121	LESPIGNAN	ARRÊTÉ PRÉFECTORAL N°DDTM34-2017-03-08208 du 20 mars 2017
122	LEZIGNAN-LA-CEBE	ARRÊTÉ PRÉFECTORAL N°2012-01-1425-75 du 27 juin 2012
123	LIAUSSON	ARRÊTÉ PRÉFECTORAL N° 2011-01-799-112 du 12 avril 2011
124	LIEURAN CABRIERES	ARRÊTÉ PRÉFECTORAL N°2012-01-1425-76 du 27 juin 2012
125	LIEURAN- LES-BEZIERS	ARRÊTÉ PRÉFECTORAL N°DDTM34-2016-05-07299 du 31 mai 2016
126	LIGNAN-SUR-ORB	ARRÊTÉ PRÉFECTORAL N°2012-01-1425-77 du 27 juin 2012
127	LODEVE	ARRÊTÉ PRÉFECTORAL N°2012-01-1425-79 du 27 juin 2012
128	LOUPIAN	ARRÊTÉ PRÉFECTORAL N°2012-01-1425-80 du 27 juin 2012
129	LUNAS	ARRÊTÉ PRÉFECTORAL N°2012-01-1425-81 du 27 juin 2012
130	LUNEL	ARRÊTÉ PRÉFECTORAL N°DDTM34-2017-07-08704 du 31 juillet 2017
131	LUNEL-VIEL	ARRÊTÉ PRÉFECTORAL N°2012-01-1425-83 du 27 juin 2012
132	MAGALAS	ARRÊTÉ PRÉFECTORAL N°DDTM34-2016-05-07298 du 31 mai 2016
133	MARAUSSAN	ARRÊTÉ PRÉFECTORAL N°2012-01-1425-84 du 27 juin 2012
134	MARGON	ARRÊTÉ PRÉFECTORAL N°2012-01-1425-85 du 27 juin 2012
135	MARSEILLAN	ARRÊTÉ PRÉFECTORAL N°2012-01-1425-86 du 27 juin 2012
136	MARSILLARGUES	ARRÊTÉ PRÉFECTORAL N°2012-01-1425-87 du 27 juin 2012
137	MAS-DE-LONDRES	ARRÊTÉ PRÉFECTORAL N°2012-01-1425-88 du 27 juin 2012
138	MAUGUIO	ARRÊTÉ PRÉFECTORAL N°DDTM34-2018-03-09256 du 06 mars 2018
139	MAUREILHAN	ARRÊTÉ PRÉFECTORAL N°2012-01-1425-91 du 27 juin 2012
140	MEZE	ARRÊTÉ PRÉFECTORAL N°2012-01-1425-92 du 27 juin 2012
141	MIREVAL	ARRÊTÉ PRÉFECTORAL N°2012-01-1425-93 du 27 juin 2012
142	MONS	ARRÊTÉ PRÉFECTORAL N°2012-01-1425-94 du 27 juin 2012
143	MONTADY	ARRÊTÉ PRÉFECTORAL N°2012-01-1425-95 du 27 juin 2012
144	MONTAGNAC	ARRÊTÉ PRÉFECTORAL N°2012-01-1425-96 du 27 juin 2012
145	MONTARNAUD	ARRÊTÉ PRÉFECTORAL N°2012-01-1425-97 du 27 juin 2012
146	MONTAUD	ARRÊTÉ PRÉFECTORAL N°DDTM34-2017-07-08665 du 21 juillet 2017
147	MONTBAZIN	ARRÊTÉ PRÉFECTORAL N°2012-01-1425-98 du 27 juin 2012
148	MONTBLANC	ARRÊTÉ PRÉFECTORAL N°2012-01-1425-99 du 27 juin 2012
149	MONTELS	ARRÊTÉ PRÉFECTORAL N°DDTM34-2013-06-03217 du 04 juin 2013
150	MONTESQUIEU	ARRÊTÉ PRÉFECTORAL N°2012-01-1425-99 du 27 juin 2012
151	MONTFERRIER-SUR-LEZ	ARRÊTÉ PRÉFECTORAL N°DDTM34-2013-03-03051 du 29 mars 2013
152	MONTOLIERS	ARRÊTÉ PRÉFECTORAL N° 2011-01-799-143 du 12 avril 2011
153	MONTOLIEU	ARRÊTÉ PRÉFECTORAL N° 2011-01-799-144 du 12 avril 2011
154	MONTPELLIER	ARRÊTÉ PRÉFECTORAL N°2012-01-1425-102 du 27 juin 2012
155	MONTPEYROUX	ARRÊTÉ PRÉFECTORAL N°2012-01-1425-103 du 27 juin 2012
156	MOULES-ET-BAUCELS	ARRÊTÉ PRÉFECTORAL N° 2011-01-799-147 du 12 avril 2011
157	MOUREZE	ARRÊTÉ PRÉFECTORAL N° 2011-01-799-148 du 12 avril 2011
158	MUDAISON	ARRÊTÉ PRÉFECTORAL N°2012-01-1425-104 du 27 juin 2012
159	MURLÈS	ARRÊTÉ PRÉFECTORAL N°2012-01-1425-105 du 27 juin 2012
160	MURVIEL-LES-BEZIERS	ARRÊTÉ PRÉFECTORAL N°2012-01-1425-106 du 27 juin 2012
161	MURVIEL-LES-MONTPELLIER	ARRÊTÉ PRÉFECTORAL N°2012-01-1425-107 du 27 juin 2012
162	NEBIAN	ARRÊTÉ PRÉFECTORAL N°2012-01-1425-108 du 27 juin 2012
163	NEFFIÈS	ARRÊTÉ PRÉFECTORAL N°2012-01-1425-109 du 27 juin 2012
164	NEZIGNAN-L'EVEQUE	ARRÊTÉ PRÉFECTORAL N°2012-01-1425-110 du 27 juin 2012
165	NISSAN-LES-ENSERUNES	ARRÊTÉ PRÉFECTORAL N°DDTM34-2013-06-03218 du 04 juin 2013
166	NIZAS	ARRÊTÉ PRÉFECTORAL N° 2011-01-799-157 du 12 avril 2011
167	NOTRE-DAME-DE-LONDRES	ARRÊTÉ PRÉFECTORAL N°2012-01-1425-111 du 27 juin 2012
168	OLARGUES	ARRÊTÉ PRÉFECTORAL N°2012-01-1425-112 du 27 juin 2012
169	OLMET-ET-VILLECUN	ARRÊTÉ PRÉFECTORAL N°2012-01-1425-113 du 27 juin 2012
170	OLONZAC	ARRÊTÉ PRÉFECTORAL N°DDTM34-2017-04-08312 du 04 juin 2013

Etat des Risques de Pollution des Sols (ERPS)*



Réalisé en commande** par	Media Immo
Pour le compte de	CABINET GEOFFROY BOGUET
Numéro de dossier	[REDACTED]
Date de réalisation	06/09/2024

Localisation du bien	Route de Mèze / RD51 / Chemin de Montpenègre 34340 MARSEILLAN
Section cadastrale	AN 74, AN 76, AN 83, AN 84, AN 85, AN 87
Altitude	7.97m
Données GPS	Latitude 43.385738 - Longitude 3.544597

Désignation du vendeur	[REDACTED]
Désignation de l'acquéreur	[REDACTED]

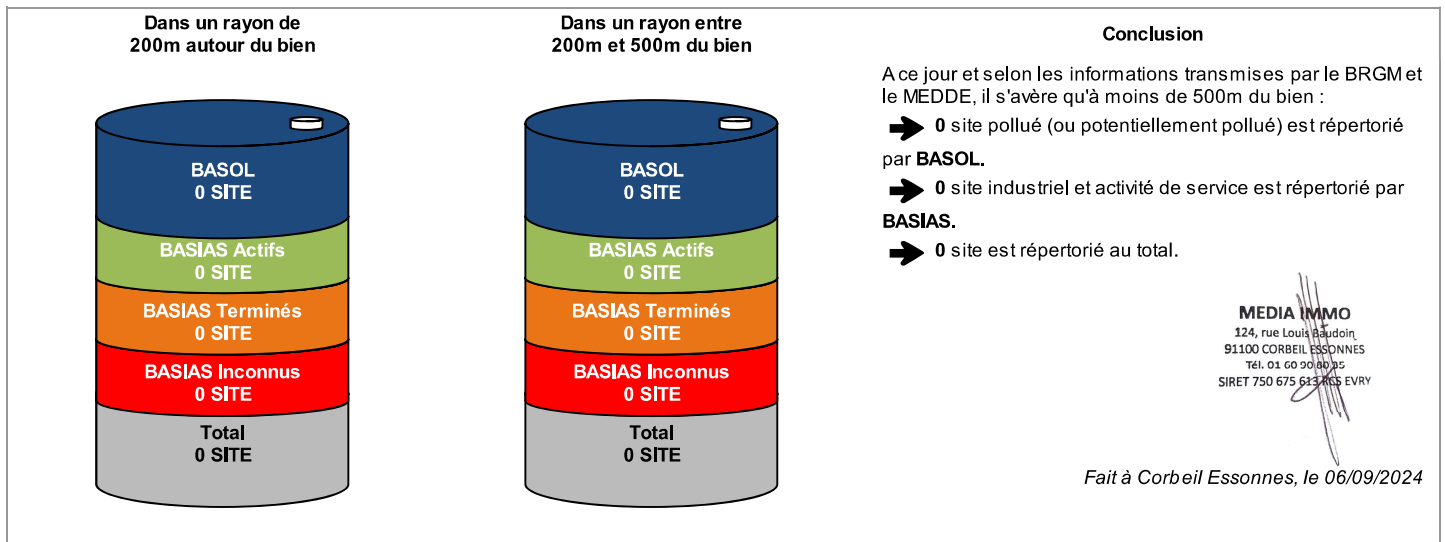

* Ce présent document n'a pour but que de communiquer, A TITRE INFORMATIF, à l'acquéreur ou au locataire, les informations rendues publiques par l'Etat concernant les risques de pollution des sols.

** Media Immo réalise, sous sa seule responsabilité, l'ERPS du client. Ceci sous couvert que les informations de localisation du bien transmises par le client soient exactes et que les informations obtenues sur les bases de données BASOL, BASIAS, CASIAS et des futurs SIS soient à jour.

Document réalisé à partir des bases de données **BASIAS**, **BASOL** et **CASIAS**

(gérées par le **BRGM** - Bureau de Recherches Géologiques et Minières et le **MEDDE** - Ministère de l'Ecologie, du Développement Durable et de l'Energie)

SOMMAIRE

Synthèse de votre Etat des Risques de Pollution des Sols
Qu'est-ce que l'ERPS ?
Cartographie des sites situés à moins de 200m du bien et à moins de 500m du bien
Inventaire des sites BASOL / BASIAS situés à moins de 200m du bien, 500m du bien et non localisés

Qu'est-ce que l'ERPS ?

Ce document n'a pour but que de communiquer, A TITRE INFORMATIF, à l'acquéreur ou au locataire, les informations rendues publiques par l'Etat concernant les risques de pollution des sols.

Qu'est-ce qu'un site pollué ?

Un site pollué est un site qui, du fait d'anciens dépôts de déchets ou d'infiltration de substances polluantes, présente une pollution susceptible de provoquer une nuisance ou un risque pérenne pour les personnes ou l'environnement. Ces situations sont souvent dues à d'anciennes pratiques sommaires d'élimination des déchets, mais aussi à des fuites ou à des épandages de produits chimiques, accidentels ou pas. Il existe également autour de certains sites des contaminations dues à des retombées de rejets atmosphériques accumulés au cours des années voire des décennies.

Comment sont établis les périmètres et attributs des futurs SIS ?

Le préfet élabore la liste des projets de SIS et la porte à connaissance des maires de chaque commune. L'avis des maires est recueilli, puis les informations de pollution des sols sont mises à jour grâce à la contribution des organismes participants. Ces secteurs seront représentés dans un ou plusieurs documents graphiques, à l'échelle cadastrale.

Quels sont les derniers changements ?

Le décret n° 2022-1289 du 1er octobre 2022 relatif à l'information des acquéreurs et des locataires sur les risques vient renforcer le formalisme de l'état de pollution des sols. Depuis le 1er janvier 2023, l'ERP doit mentionner le dernier arrêté pris par le préfet sur l'existence d'un SIS, la date d'élaboration, le numéro des parcelles concernées, ainsi que des dispositions réglementaires, tout en reprenant les informations à disposition dans le système d'information géographique (art R125-26 du Code de l'environnement).

Que signifient BASOL, BASIAS et CASIAS ?

➔ **BASOL** : BAse de données des sites et SOLs pollués (ou potentiellement pollués) par les activités industrielles appelant une action des pouvoirs publics, à titre préventif ou curatif.

➔ **BASIAS** : Base de données d'Anciens Sites Industriels et Activités de Service, réalisée essentiellement à partir des archives et gérée par le BRGM (Bureau de Recherches Géologiques et Minières). **Il faut souligner qu'une inscription dans BASIAS ne préjuge pas d'une éventuelle pollution à son endroit.**

➔ **CASIAS** : Carte des Anciens Sites Industriels et Activités de Service, présentant l'historique des activités industrielles ou de services que se sont succédé au cours du temps. **CASIAS ne préjuge pas d'une pollution effective des sols des établissements recensés.**

Que propose Media Immo ?

Media Immo vous transmet, à titre informatif, les informations actuellement disponibles et rendues publiques par l'Etat à travers les bases de données **BASOL** et **BASIAS**, et sur **CASIAS**.

Quels sont les risques si le vendeur ou le bailleur n'informe pas l'acquéreur ou le locataire ?

« À défaut et si une pollution constatée rend le terrain impropre à la destination précisée dans le contrat, **dans un délai de deux ans à compter de la découverte de la pollution**, l'acquéreur ou le locataire a le choix de demander la **résolution du contrat** ou, selon le cas, de **se faire restituer une partie du prix de vente ou d'obtenir une réduction du loyer**. L'acquéreur peut aussi demander la **réhabilitation du terrain aux frais du vendeur** lorsque le coût de cette réhabilitation ne paraît pas disproportionné par rapport au prix de vente ». (Extrait du Décret n°2015-1353 du 26 octobre 2015)

Cartographie des sites

situés à moins de 200m du bien et à moins de 500m du bien

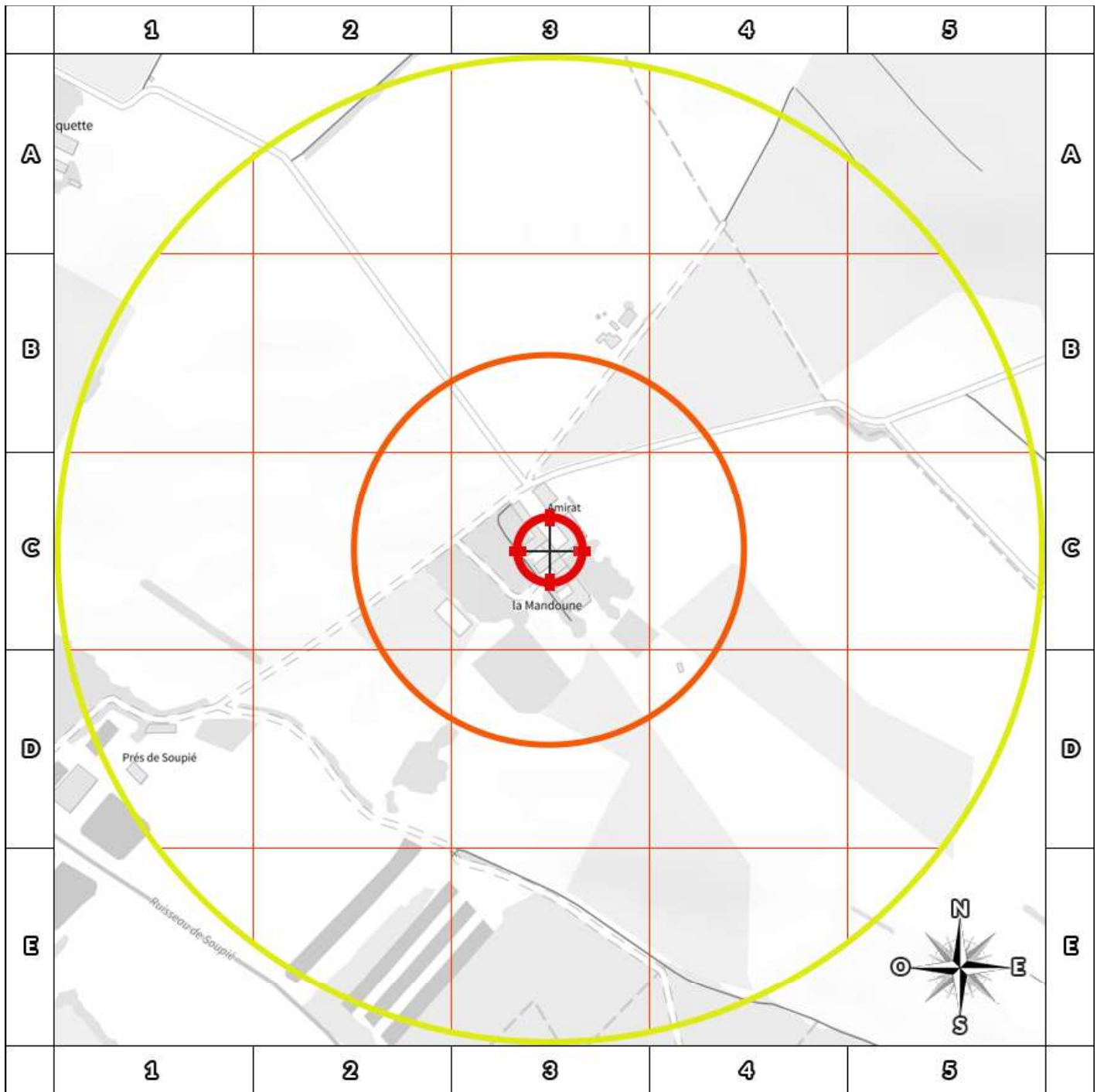

200m

- | | |
|---|-----------------------------|
| BASOL : BAse de données des sites et SOLs pollués (ou potentiellement pollués) | Emplacement du bien |
| BASIAS en activité : Base de données d'Anciens Sites Industriels et Activités de Service | Zone de 200m autour du bien |
| BASIAS dont l'activité est terminée : Base de données d'Anciens Sites Industriels et Activités de Service | Zone de 500m autour du bien |
| BASIAS dont l'activité est inconnue : Base de données d'Anciens Sites Industriels et Activités de Service | |
| Sites CASIAS : Carte des Anciens Sites Industriels et Activités de Service | |

Retrouvez sur cette cartographie un inventaire des sites pollués (ou potentiellement pollués) situés à moins de 500m du bien représentés par les pictos et .

Chacun de ces pictos est détaillé sur la page suivante grâce à sa lettre et son numéro (A2, B4, ...) qui vous aideront à vous repérer sur la carte.

Le descriptif complet des sites CASIAS est consultable sur le site <https://georisques.gouv.fr/>.

Inventaire des sites BASOL / BASIAS

situés à moins de 200m du bien et à moins de 500m du bien

Repère	Nom	Activité des sites situés à moins de 200m	Distance (Environ)
Aucun résultat à moins de 200m			

Repère	Nom	Activité des sites situés de 200m à 500m	Distance (Environ)
Aucun résultat de 200m à 500m			

Nom	Activité des sites non localisés
Aucun site non localisé	

Installations Classées pour la Protection de l'Environnement (ICPE)*



Réalisé en commande** par	Media Immo
Pour le compte de	CABINET GEOFFROY BOGUET
Numéro de dossier	[REDACTED]
Date de réalisation	06/09/2024

Localisation du bien	Route de Mèze / RD51 / Chemin de Montpenègre 34340 MARSEILLAN
Section cadastrale	AN 74, AN 76, AN 83, AN 84, AN 85, AN 87
Altitude	7.97m
Données GPS	Latitude 43.385738 - Longitude 3.544597

Désignation du vendeur	[REDACTED]
Désignation de l'acquéreur	[REDACTED]

RÉFÉRENCES

Seules sont concernées les ICPE suivies par les DREAL (Directions régionales de l'environnement, de l'aménagement et du logement) pour la majorité des établissements industriels et les DD(CS)PP (Directions départementales (de la cohésion sociale et) de la protection des populations) pour les établissements agricoles, les abattoirs et les équarrissages et certaines autres activités agroalimentaires, avec distinction en attribut du type d'ICPE (SEVESO, IPPC, Silo, Carrière, Autres), de l'activité principale et des rubriques de la nomenclature des installations classées pour lesquelles l'établissement industriel est autorisé.

GÉNÉALOGIE

Cette base contient les installations soumises à autorisation ou à enregistrement (en construction, en fonctionnement ou en cessation d'activité). Les données proviennent d'une extraction de la base de données fournie par le Ministère de l'écologie, du développement durable et de l'énergie (MEDDE) et la géolocalisation est effectuée sur la base des coordonnées Lambert indiquées dans l'extraction.

QUALITÉ DES DONNÉES

Le niveau de précision de la localisation indiqué en attribut pour chaque ICPE est variable ; Elles peuvent être localisées au Centre de la commune concernée, à l'adresse postale, à leurs coordonnées précises ou leur valeur initiale.

* Ce présent document n'a pour but que de communiquer, A TITRE INFORMATIF, à les informations rendues publiques par l'Etat.

** Media Immo réalise, sous sa seule responsabilité, l'ICPE du client. Ceci sous couvert que les informations de localisation du bien transmises par le client soient exactes et que les informations obtenues sur les bases de données soient à jour.

SOMMAIRE

Synthèse des Installations Classées pour la Protection de l'Environnement
Cartographie des ICPE
Inventaire des ICPE

Cartographie des ICPE

Commune de MARSEILLAN (34340)

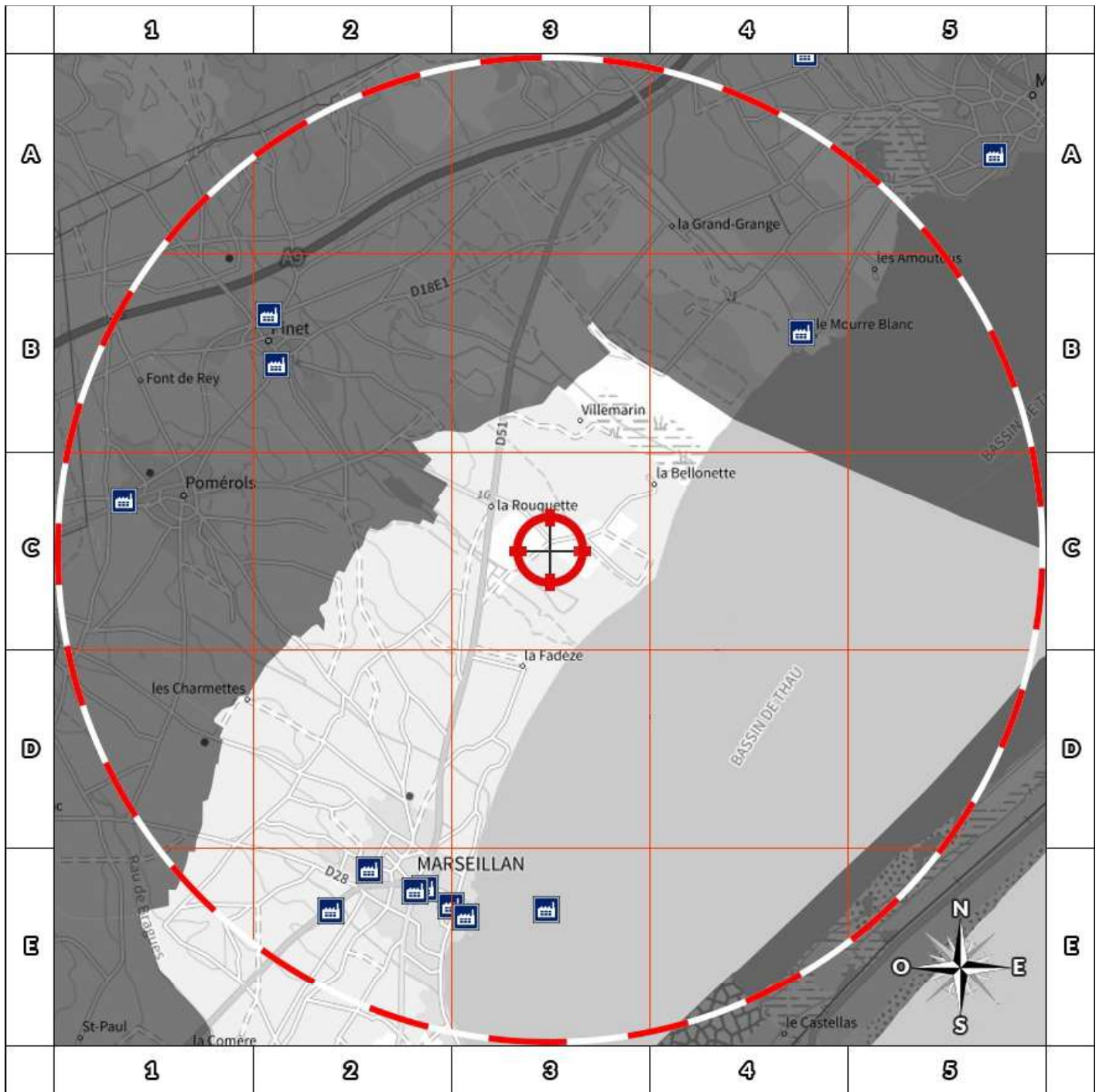

- | | |
|---------------------|------------------------------|
| Usine Seveso | Elevage de porc |
| Usine non Seveso | Elevage de bovin |
| Carrière | Elevage de volaille |
| Emplacement du bien | Zone de 5000m autour du bien |

Retrouvez sur cette cartographie un inventaire des Installations Classées pour le Protection de l'Environnement situées à moins de 5000m du bien représentées par les pictos et .

Chacun de ces pictos est détaillé sur la page suivante grâce à sa lettre et son numéro (A2, B4, ...) qui vous aideront à vous repérer sur la carte.

Inventaire des ICPE

Commune de MARSEILLAN (34340)

Repère	Situation	Nom	Adresse	Etat d'activité Régime	Seveso Priorité Nationale
<i>ICPE situées à moins de 5000m du bien</i>					
	Valeur Initiale	BACARDI-MARTINI PRODUCTION	1 RUE NOILLY 34340 MARSEILLAN	En exploitation avec titre INCONNU	Non Seveso NON
	Valeur Initiale	SCAV les Caves RICHEMER	1 rue du Progrès (sur le Port) BP 20 34340 MARSEILLAN	En fin d'exploitation INCONNU	Non Seveso NON
	Valeur Initiale	Mairie de Marseillan	Lieu dit l'Homme Mort 34340 Marseillan	En fin d'exploitation INCONNU	Non Seveso NON
	Valeur Initiale	Commune	34340 Marseillan	En fin d'exploitation INCONNU	Non Seveso NON
	Valeur Initiale	ATELIER INDUSTRIEL DU SUD	19 avenue de l'Industrie 34340 Marseillan	Inconnu INCONNU	Non Seveso NON
	Valeur Initiale	CA SETE AGGLOPOLE MEDITERRANEE	Route d'Agde 34340 Marseillan	En exploitation avec titre INCONNU	Non Seveso NON
	Valeur Initiale	SARL CAMPUS PROVENCE	Station Service Campus Le relai de l'Etang de Tau - Av. de Sète (RD 612) 34340 MARSEILLAN	Inconnu INCONNU	Non Seveso NON

Nom	Adresse	Etat d'activité Régime	Seveso Priorité Nationale
<i>ICPE situées à plus de 5000m du bien</i>			
Mairie de Marseillan	Lieu-dit Fontanilles 34340 Marseillan	En fin d'exploitation INCONNU	Non Seveso NON

Etat des nuisances sonores aériennes

En application des articles L 112-3 et L 112-9 du Code de l'Urbanisme



Réalisé en commande* par	Media Immo
Pour le compte de	CABINET GEOFFROY BOGUET
Numéro de dossier	[REDACTED]
Date de réalisation	06/09/2024
Localisation du bien	Route de Mèze / RD51 / Chemin de Montpenègre 34340 MARSEILLAN
Section cadastrale	AN 74, AN 76, AN 83, AN 84, AN 85, AN 87
Altitude	7.97m
Données GPS	Latitude 43.385738 - Longitude 3.544597
Désignation du vendeur	[REDACTED]
Désignation de l'acquéreur	[REDACTED]

* Media Immo réalise, sous sa seule responsabilité, l'ENSA du client. Ceci sous couvert que les informations de localisation du bien transmises par le client soient exactes et que les informations obtenues sur les bases de données soient à jour.

EXPOSITION DE L'IMMEUBLE AU REGARD D'UN OU PLUSIEURS PLANS D'EXPOSITION AU BRUIT

Non exposé	AN 74, AN 76, AN 83, AN 84, AN 85, AN 87
------------	--

SOMMAIRE

Synthèse de votre Etat des Nuisances Sonores Aériennes
Imprimé Officiel (feuille rose/violette)
Cartographie
Prescriptions d'Urbanisme applicables dans les zones de bruit des Aérodrômes

Etat des nuisances sonores aériennes

En application des articles L 112-3 et L 112-9 du Code de l'Urbanisme

Les zones de bruit des plans d'exposition au bruit constituent des servitudes d'urbanisme (art. L. 112-3 du code de l'urbanisme) et doivent à ce titre être notifiées à l'occasion de toute cession, location ou construction immobilière.

Cet état est établi sur la base des informations mises à disposition par arrêté préfectoral

n°

du

mis à jour le

Adresse de l'immeuble

Route de Mèze / RD51 / Chemin de Montpenègre
34340 MARSEILLAN

Cadastre

AN 74, AN 76, AN 83, AN 84, AN 85, AN 87

Situation de l'immeuble au regard d'un ou plusieurs plans d'exposition au bruit (PEB)

■ L'immeuble est situé dans le périmètre d'un PEB 1 oui non

révisé

approuvé

date

¹ si oui, nom de l'aérodrome :

> L'immeuble est concerné par des prescriptions de travaux d'insonorisation 2 oui non

² si oui, les travaux prescrits ont été réalisés

oui non

■ L'immeuble est situé dans le périmètre d'un autre PEB 1 oui non

révisé

approuvé

date

¹ si oui, nom de l'aérodrome :

Situation de l'immeuble au regard du zonage d'un plan d'exposition au bruit

> L'immeuble se situe dans une zone de bruit d'un plan d'exposition au bruit définie comme :

zone A ¹
forte

zone B ²
forte

zone C ³
modérée

zone D ⁴

¹ (intérieur de la courbe d'indice Lden 70)

² (entre la courbe d'indice Lden 70 et une courbe choisie entre Lden 65 et 62)

³ (entre la limite extérieure de la zone B et la courbe d'indice Lden choisie entre 57 et 55)

⁴ (entre la limite extérieure de la zone C et la courbe d'indice Lden 50). Cette zone n'est obligatoire que pour les aérodromes mentionnés au I de l'article 1609 quaterbis A du code général des impôts (et sous réserve des dispositions de l'article L. 112-9 du code de l'urbanisme pour les aérodromes dont le nombre de créneaux horaires attribuables fait l'objet d'une limitation réglementaire sur l'ensemble des plages horaires d'ouverture).

Nota bene : Lorsque le bien se situe sur 2 zones, il convient de retenir la zone de bruit la plus importante.

Documents de référence permettant la localisation de l'immeuble au regard des nuisances prises en compte

Consultation en ligne sur <https://www.geoportail.gouv.fr/donnees/plan-dexposition-au-bruit-peb>
Plan disponible en Prefecture et/ou en Mairie de MARSEILLAN

Vendeur - Acquéreur

Vendeur

Acquéreur

Date

06/09/2024

Fin de validité

06/03/2025

Cet état, à remplir par le vendeur ou le bailleur, est destiné à être intégré au dossier de diagnostics technique - DDT (annexé, selon le cas, à la promesse de vente ou, à défaut de promesse, à l'acte authentique de vente et au contrat de location ou annexé à ces actes si la vente porte sur un immeuble non bâti) et à être annexé à l'acte authentique de vente et, le cas échéant, au contrat préliminaire en cas de vente en l'état futur d'achèvement.

Information sur les nuisances sonores aériennes. Pour en savoir plus, consultez le site Internet du ministère de la transition écologiques et solidaire <https://www.ecologie-solidaire.gouv.fr/>

L'édition et la diffusion de ce document implique l'acceptation des Conditions Générales de Vente, disponibles sur le site <https://www.ere-pro.com>
© 2024 Media Immo. Siège social : 124 rue Louis Baudoin 91100 CORBEIL ESSONNES - RCS EVRY 750 675 613 - RCP GENERALI N°AP 559 256

Cartographie du Plan d'Exposition au Bruit



Prescriptions d'Urbanisme applicables dans les zones de bruit des Aérodomes



PRESCRIPTIONS D'URBANISME APPLICABLES DANS LES ZONES DE BRUIT DES AERODROMES

CONSTRUCTIONS NOUVELLES	ZONE A	ZONE B	ZONE C	ZONE D
Logements nécessaires à l'activité de l'aérodrome, hôtels de voyageurs en transit				
Logements de fonction nécessaires aux activités industrielles ou commerciales admises dans la zone	dans les secteurs déjà urbanisés			
Immeubles d'habitation directement liés ou nécessaires à l'activité agricole	dans les secteurs déjà urbanisés			
Immeubles d'habitation directement liés ou nécessaires à l'activité aéronautique	s'ils ne peuvent être localisés ailleurs			
Constructions à usage industriel, commercial et agricole	s'ils ne risquent pas d'entraîner l'implantation de population permanente			
Equipements publics ou collectifs	s'ils sont nécessaires à l'activité aéronautique ou indispensables aux populations existantes			
Maisons d'habitation individuelles non groupées			si secteur d'accueil déjà urbanisé et desservi par équipements publics sous réserve d'un faible accroissement de la capacité d'accueil	
Immeubles collectifs à usage d'habitation				
Habitat groupé (lotissement, ...) parcs résidentiels de loisirs				

HABITAT EXISTANT	ZONE A	ZONE B	ZONE C	ZONE D
Opérations de rénovation, de réhabilitation, d'amélioration, d'extension mesurée ou de reconstruction des constructions existantes	sous réserve de ne pas accroître la capacité d'accueil d'habitants exposés aux nuisances			
Opérations de réhabilitation et de réaménagement urbain pour permettre le renouvellement urbain des quartiers ou villages existants			si elles n'entraînent pas d'augmentation de la population soumise aux nuisances sonores	

CONSTRUCTIONS NOUVELLES ET HABITAT EXISTANT		
autorisé sous réserve de mesures d'isolation acoustique	autorisé sous conditions	Non autorisé

© DGAC 2004